

# Lisippo



**il Mensile di Fano**

Mensile di informazione, cultura e sport  
Distribuzione gratuita • Anno XXX • N° 314  
Proprietà: Lisippo Editore - lisippo@libero.it

AGOSTO 2021



**IL GECKO**  
LA PIZZA FANO  
EAT IN - TAKE AWAY  
&  
CONSEGNE A DOMICILIO  
0721 805287 MENU  
Via G. Gabrielli 99  
PIZZA • FRITTI • PIADINE  
live free • enjoy love • eat pizza!



in questo numero

PAG. 3

1486 – 1487 UNA GIRAFFA  
TRA FANO E FIRENZE

PAG. 4/5

È NATO PRIMA 'EL MÀVER'  
O L'IMPERATORE  
CLAUDIO?

PAG. 10

MUSICA E DINTORNI  
2002

PAG. 14/15

“NONOSTANTE TUTTO.....  
A FANO CI STANNO  
PROPRIO BENE!”

PAG. 16

DA FANO A BARCELLONA  
AMICI SENZA  
FRONTIERE

PRESENTATO A FANO  
L'ULTIMO MODELLO  
DI AUTO...



LA NUOVA  
**FIAT** "TRAVE"

**FARMACIA ERCOLANI**

APERTO

08:00 | 20:00

DAL LUNEDÌ AL SABATO



PARCHEGGIO  
AD USO ESCLUSIVO

VIA ROMA 160 | FANO (PU) | TEL. 0721.863914

info@farmaciaercolani.eu | 334 780 6083 

**PROMO  
SOLARI**

a partire dal 15%



# NEL CENTRO STORICO DI FANO, SI RINNOVA L'APPUNTAMENTO CON LA "BIRRA D'AUGUSTO"

Non ci sono solo le ferie augusti, c'è anche la Birra d'Augusto, ad allietare l'agosto fanese. Nel mese estivo più vacanziero tornerà, infatti, la manifestazione dedicata alla birra di qualità, in una due giorni (giovedì 12 e venerdì 13) ricca di proposte rivolte al divertimento e alla scoperta della città.

Tra l'altro, l'evento quest'anno sarà giocosamente dedicato al sommo poeta e si chiamerà "Birra d'Augusto edizione SuDante".

Organizzata dall'Associazione Culturale Fortuna Dea con la collaborazione di Confesercenti, Comune di Fano, Pro Loco di Fano e tour operator Tuqui Tour, la festa della birra si svolgerà in diversi punti del centro storico, coinvolgendo i locali fanesi e abbinando ciascuno d'essi a un birrifico artigianale locale. La mappa dell'evento include i seguenti locali e birrifici abbinati: Curcuma Caffè in piazza Costanzi abbinato a La Castellana, Caffè Darder e Bar Mary in piazza Andrea Costa al birrifico Monte Catria, ristorante Ideale e Bardan in piazza XX settembre proporranno la birra di Renton, sempre in piazza, il 20.9 Caffè servirà la birra Collesi e La Bomboniera quella di Oltremondo, Pino Bar a porta Giulia propone Birracruda, Monnalisa al Pincio è abbinato al birrifico Yalkis e Caffè Centrale nei giardini di piaz-

za Amiani a 61100.

Ogni locale avrà all'esterno uno spinatore per servire birra artigianale e di qualità che sarà possibile abbinare, nell'orario del-



Foto d'archivio della manifestazione Birra d'Augusto relativa al periodo pre-covid

l'aperitivo, a cena o nel dopocena, alle altre proposte dei locali. Inoltre, in ogni angolo del centro storico coinvolto nell'iniziativa, ad allietare le serate ci saranno musica dal vivo o DJ set.

Per Alessandro Eusepi, presidente della giovane associazione culturale Fortuna Dea, "si tratta di un'iniziativa che vuol essere di stimolo per vivere il centro storico anche in estate, attraverso la degustazione e la scoperta della birra come eccellenza gastronomica prodotta nel nostro territorio. La nostra associazione -aggiunge Eusepi- ha deciso per il secondo anno consecutivo di svolgere l'evento in città proprio per aiutare le attività del centro storico fanese e i birrifici della nostra provincia, in questo difficile momento".

"Confesercenti sostiene attivamente questa manifestazione -spiegano Tiziano Pettinelli direttore Confesercenti Fano e Stefano Mirisola vicepresidente del sindacato di categoria- perché con qualità ed efficacia, unisce l'accoglienza turistica con la valorizzazione del centro storico, mettendo insieme i produttori locali di birra con i pubblici esercizi della nostra città".

La partecipazione a Birra d'Augusto è libera e l'iniziativa si svolgerà nel rispetto di tutte le normative anti-covid.

Associazione Culturale FORTUNA DEA  
 con la Collaborazione del Comune di Fano Assessorato al Turismo ed Eventi  
 CONFESERCENTI  
 PRO Loco FANO

## BIRRA D'AUGUSTO EDIZIONE SUDANTE

**12 & 13 AGOSTO 2021**  
**FESTA DELLA BIRRA ARTIGIANALE IN CENTRO STORICO A FANO DALLE 18.00**

TUQUI Tour  
 per dove ma come

### CON FIMCOST dai credito alla tua impresa

**Nuovi strumenti finanziari emergenza COVID-19**

**Benefici nel rilascio delle garanzie:**  
 Rapidità  
 Ottenimento del Credito  
 Commissioni di garanzia ridotte

**Benefici nelle convenzioni bancarie per finanziamenti:**  
 Massima semplicità  
 Tasso concorrenziale  
 Supporto e consulenza  
 per agevolazioni governative e regionali

**OPERATIVI SU TUTTO IL TERRITORIO MARCHIGIANO**  
**CONTATTI: info@fimcost.com - cell.393.9037479**  
**e in tutte le sedi CONFESERCENTI**

FINANZIARIA MARCHIGIANA  
 COMMERCIO  
 SERVIZI TURISMO

ADERENTE A  
 federfidi  
 CONFESERCENTI

# 1486 – 1487 UNA GIRAFFA TRA FANO E FIRENZE

di **Alessandro Federici**

La piazza compresa tra corso Matteotti, via Garibaldi, via Bovio e via Cavour, già piazza del Trebbio, dal 1901 è intitolata all'umanista fanese Antonio Costanzi che alla fine del 1486 scrive una lettera al signore di Faenza Galeotto Manfredi, al quale l'accumunava amicizia ed amore per la cultura.

Accompagnava l'epistola «ad Galeottum Manfredum de camelopardali», una rappresentazione grafica di una giraffa che l'autore narra di aver vista girare per le vie di Fano in quello stesso anno. La descrizione offerta a Galeotto è a dir poco curiosa e spettacolare:

“la vedemmo abbassarsi verso le mani delle fanciulle e dei bambini mentre gli porgevano pane, fieno, pomi o cipolle. È indicibile l'avidità con la quale essa si nutre.”

“E la vedemmo anche con la testa alzata in alto a prendere il cibo portogli dalle finestre delle case, visto che la sua testa si alzava fino all'altezza di undici piedi, cosicché quando quelle persone non si aspettavano che arrivasse, molti credevano di vedere una torre piuttosto che un camelopardo, il quale sembrava provar piacere alla presenza della gente, senza irritarsi né intimorirsi, e guardando quasi felice la gente che accorreva”.

“... la giraffa, così detta dagli

Europei e siraf presso gli Arabi, e che veniva chiamata dai romani camelopardo perché sembrava loro incarnare le caratteristiche sia del cammello che del leopardo, ha la parte posteriore più bassa di quella anteriore di maniera che pare seduta; ciò non le impedisce di essere veloce, tant'è che i fanesi la videro correre senza sforzo presso il Metauro con tanta celerità che uomini a cavallo non la poterono inseguire, anche a briglia sciolta, e spronando i loro cavalli”.

Ma perché nel 1486 troviamo una giraffa per le vie di Fano?

La spiegazione potrebbe essere questa. L'anno seguente sappiamo che una giraffa era giunta a Firenze, donata a Lorenzo il Magnifico dal Sultano d'Egitto. Faceva parte di una serie di regali che avevano lo scopo di migliorare le relazioni tra le principali Signorie Italiane e l'Oriente, per mitigare i contrasti con i turchi che effettuavano atroci scorrerie lungo le coste italiane. L'arrivo della giraffa a Firenze fece scalpore tant'è che la ritroviamo in rappresentazioni pittoriche di quel tempo. E' raffigurata

dal Ghirlandaio nella “Adorazione dei Magi”, dipinta poco dopo l'arrivo della giraffa a Firenze; mostra l'animale che scende da una collina sul lato destro.

Tuttavia, poco dopo il suo arrivo, la giraffa si ruppe il collo mentre la sua testa era bloccata dalle travi di queste scuderie e morì il 2 gennaio 1488.

Non sappiamo se la giraffa di Fano fu la stessa di quella di Firenze, ma la cosa pare plausibile, sia per la concomitanza dell'avvenimento che per il fatto che Antonio Costanzi ebbe un ruolo fondamentale nel quadro dei rapporti con Firenze e soprattutto con Galeotto Manfredi, vicino ai fiorentini e allo stesso Lorenzo, anche per le affinità culturali dei due. Negli affreschi fiorentini l'animale pare arrivare a piedi dalle colline e ci piace pensare che la giraffa sia arrivata

a Fano via mare, dove potrebbe aver passato la brutta stagione per ripartire poi per Firenze l'anno seguente. Fano era infatti uno scalo ideale perché l'Adriatico era controllato da Venezia e quindi più sicuro del Tirreno e dalla nostra città l'attraversamento dell'Appennino era agevole.

L'epistola di Antonio Costanzi è giunta fino a noi pubblicata dal Soncino, editore e stampatore, fanese di adozione al quale parimenti è intitolata una via nel quartiere di S. Orso.



Fonte: **Circolo Castellani Fano**

VI ASPETTIAMO  
COME SEMPRE  
IN RIVA AL MARE



Il Comandante Roberto Agostini

Ristorantino in spiaggia Baia Marina via Nasse sn FANO 0721.538628 - 371.1753113

Facebook icon Ristorante Baia Marina

baiamarina65@gmail.com

# NEWS DALLA REGIONE MARCHE

## IL SANTA CROCE VERRA' POTENZIATO - PREVISTI 11,7 ML DI INTERVENTI

**EDILIZIA OSPEDALIERA** - Venerdì 30 luglio, la giunta regionale ha approvato il primo provvedimento organico in materia di edilizia sanitaria e ospedaliera, denominato Master Plan.

E' un primo atto molto importante perché delinea gli investimenti che la Regione Marche intende portare avanti riguardanti il tema dell'edilizia ospedaliera, a cui seguirà una revisione completa del piano socio-sanitario (per la quale sono iniziati gli incontri con gli stakeholder in tutto il territorio).

L'impegno preso con gli elettori, che si intende rispettare con questa delibera, è quello di realizzare una rete ospedaliera integrata che garantisca un'assistenza più capillare sul territorio, rispetto al modello baricentrico fondato sugli ospedali unici, pianificati dalle precedenti amministrazioni di centrosinistra.

Pertanto superato il modello dell'ospedale unico, abbiamo deciso di potenziare tutte le strutture esistenti, a partire dal Santa Croce di Fano, che avrà a disposizione 11,7 milioni di euro per i primi interventi di riqualificazione e valorizzazione dell'ospedale.

Questa è la dimostrazione concreta del cambio di passo rispetto alla precedente amministrazione, che con la realizzazione dell'ospedale unico a Muraglia di Pesaro, prevedeva una forte riduzione dell'attività ospedaliera del presidio di Fano, limitandolo a pronto soccorso, diagnostica e interventi chirurgici programmati.

Nel Master Plan dell'edilizia sanitaria, approvata dalla giunta Acquaroli, la cui delega è affidata all'assessore Baldelli, vengono previsti 168,4 milioni di euro per la nostra provincia, suddivisi tra tutte le strutture esistenti (Fano, Urbino, Cagli, Fossombrone, Pergola e Sassocorvaro) e prevedendo una nuova struttura per la città di Pesaro, eliminando il progetto in project financing e riequilibrando i posti letto previsti.

**CASE POPOLARI** – In consiglio regionale, come anticipato lo scorso mese, abbiamo approvato la nuova legge sulle case popolari, che prevede nuovi e più equi criteri di assegnazione.

La nuova legge riserva da un minimo di uno ad un massimo del 33% degli immobili disponibili a famiglie under 35, monoparentali, forze dell'ordine, vittime di violenza. Con la variazione di alcuni parametri si consente ai Comuni, che conoscono a fondo le criticità del proprio territorio, di contribuire all'equità delle graduatorie. Si innalzano la soglia della premialità per anzianità di residenza (passa da 0,25 a 0,50) e si porta da 5 a 6 il massimo indice per la disabilità. Rivisti anche i requisiti necessari per i richiedenti extracomunitari con residenza fiscale fuori Italia: viene introdotto l'obbligo di presentazione della certificazione del loro stato reddituale e patrimoniale nello stato d'origine. Un dato con cui classificare la richiesta secondo parametri simili all' ISEE su cui si basano le graduatorie per i cittadini italiani.

Nei comuni oltre i 5000 abitanti una quota di alloggi viene riservata alle Forze dell'Ordine a riconoscimento dell'abnegazione con cui si occupano di tutela dei cittadini, ma anche per la consapevolezza che la loro presenza equivale ad un presidio sociale delle aree più sensibili.

Significativo, inoltre, che tra i motivi di revoca dell'abitazione si introducano la condanna in primo grado del capofamiglia per violenza domestica e la sua denuncia perché non consente ai figli di frequentare regolarmente la scuola. È

Altrettanto significativo che, chiunque faccia richiesta di accedere agli alloggi, non dovrà aver riportato, negli ultimi dieci anni, una

condanna per delitti non colposi per i quali il codice prevede una pena detentiva non inferiore nel massimo edittale a due anni.

### CASE POPOLARI – LE NOVITA'

Assegnazione della casa popolare

Residenti Aumento da 0,25 a 0,50 del coefficiente di premialità per la residenza nel comune ove si concorre all'assegnazione

Disabili Aumento da 5 a 6 del coefficiente massimo di premialità per la presenza di disabili in famiglia

Cittadini extracomunitari con residenza fiscale fuori dall'Italia

Obbligo di presentazione dello stato reddituale e patrimoniale nello

stato d'origine certificato o attestato dalla competente Autorità (no autocertificazione). Consentirà di valutare la richiesta secondo parametri simili all' ISEE su cui si basano le graduatorie per i cittadini italiani e comunitari.

Tutti Chiunque faccia richiesta di alloggio non dovrà aver riportato, negli ultimi dieci anni, una condanna per delitti non colposi per i quali il codice prevede una pena detentiva non inferiore al massimo edittale a due anni.

Riserve per categorie speciali

- In tutti i comuni almeno 1 alloggio tra quelli disponibili riservato a coppie under 35, famiglie monoparentali con figli, soggetti vittime di violenza
- Nei comuni > 5.000 abitanti fino

ad un massimo del 33% degli alloggi disponibili riservato a a coppie under 35, famiglie monoparentali con figli, soggetti vittime di violenza, Forze dell'Ordine e Vigili del Fuoco

Decadenza dall'assegnazione della casa popolare

Capofamiglia · in caso di condanna in primo grado per violenza domestica

- in caso di denuncia perché non consente ai figli di frequentare regolarmente la scuola

**ATTIVITA' ECONOMICHE** – Altre due leggi molto importanti sono state approvate all'unanimità dal consiglio regionale, proposte dalla giunta tramite l'assessore Carloni.

La prima riguarda il nuovo testo unico sull'artigianato, per cui puntiamo a rafforzare l'azione strategica per la ricostituzione del tessuto produttivo e sociale delle Marche.

Le linee guida sono: poca burocrazia, valorizzazione, digitalizzazione, accesso privilegiato al credito

Dopo aver introdotto nuove norme per investimenti produttivi, startup innovative e filiere produttive e di commercio,

La nuova legge, grazie anche al ricorso al credito agevolato di Confidi, mira a creare nuove imprese artigiane e favorire interazioni di filiera attraverso coworking e servizi personalizzati digitali in cui l'innovazione è sinonimo di digitalizzazione dei processi produttivi.

La seconda riguarda il commercio, dove anche qui sburocrizziamo le norme, valorizziamo i negozi di vicinato e i centri commerciali naturali.

Il testo approvato contiene la disciplina di tutte le materie del commercio nella sua più ampia accezione: al dettaglio e all'ingrosso in sede fissa, su aree pubbliche, la vendita della stampa quotidiana e periodica, la somministrazione di alimenti e bevande, la distribuzione dei carburanti, le forme speciali di commercio al dettaglio, i centri di telefonia in sede.

Con questa nuova legge garantiamo un contesto più adeguato per lo sviluppo delle imprese del commercio puntando in particolar modo sulla semplificazione e all'innovazione tecnologica delle procedure per gli adempimenti amministrativi che siamo certi, creeranno le migliori condizioni per sostegno e rilancio.



Luca Serfilippi

# erbonatura®

erboristeria | fitocosmesi | dietetica

qui trovate prodotti

LIGNE DE  
PLANTES

[www.lignedeplantes.it](http://www.lignedeplantes.it)

*Nel nostro negozio potete trovare tisane, integratori alimentari Bio a base di piante per la depurazione e le naturali difese dell'organismo, insieme ad un'ampia gamma di cosmetica naturale.*



**ERBONATURA**

Via Roma (centro direzionale L'Abbazia)  
Fano (PU) 61032 - T. 0721 824135  
[info@erbonatura.com](mailto:info@erbonatura.com) - [www.erbonatura.com](http://www.erbonatura.com)

erb  
onat  
ura®

erboristeria  
fitocosmesi  
dietetica

# È NATO PRIMA 'EL MÀVER' O L'IMPERATORE CLAUDIO?



**di Manuela Palmucci**  
Guida turistica abilitata  
Autorizzazione n°2222  
Regione Marche

L'area dei giardini di piazza Pier Maria Amiani con l'edificio della MeMo-Mediatheca Montanari, ex scuola elementare Luigi Rossi, ospitava fino alla fine del XIX secolo il monastero dei Santi Apostoli Filippo e Giacomo che accoglieva le monache di clausura appartenenti all'ordine di Santa Chiara. Le clarisse erano arrivate in questa area dopo il 1445 quando era stato concesso loro la chiesa di santa Maria della Tribuna, ubicata approssimativamente all'angolo tra l'attuale corso Matteotti e via De Amicis, e il vicino

epoca romana. Le campagne di scavi eseguite nel 1899, 1901 e 1902 rivelarono resti di edifici, di sculture, di mosaici, di iscrizioni e di frammenti di decorazioni architettoniche. La significativa documentazione pervenuta ci informa inoltre che nell'area, tra le tante cose di rilievo, venne ritrovata una imponente statua, in nudità eroica, avvolta in un ampio mantello.



2



1

Hospitale della Casa di Dio (Domus Dei). Erano state trasferite in questo luogo a seguito della demolizione, per ragioni militari per volere di Sigismondo Malatesta, del complesso monastico sotto la stessa invocazione che si trovava fuori il borgo di porta Maggiore, non lontano dal torrente Arzilla, complesso consacrato dal presule Agriperto, vescovo di Fano dal 826 al 851, proprio nel suo primo anno di attività episcopale.

Nel centro della città le claustrali avevano acquistato alcune casette e avevano in seguito iniziato la costruzione di un monastero e di una chiesa sotto lo stesso titolo, utilizzando il materiale proveniente dagli edifici acquisiti. Nel 1866, dopo oltre quattro secoli di permanenza in questa zona, le monache vennero allontanate a seguito dell'incameramento dei beni ecclesiastici e alle soppressioni degli ordini religiosi. L'intero complesso, che non versava in buone condizioni, fu demolito a partire dal 1898 con un progetto di recupero e di riqualificazione di un centralissimo spazio urbano, facendo largo ad una piazza intitolata a Pier Maria Amiani (1702-1775), letterato fanese, e al fabbricato noto a gran parte della cittadinanza come 'la scola de San Flipp' che dal 1935 venne intitolato a Luigi Rossi (1851-1934), apprezzato dirigente scolastico che per oltre trent'anni aveva coordinato l'istruzione primaria del Comune di Fano.

Le demolizioni portarono alla luce numerose reperti archeologici di

Il simulacro di chiara provenienza romana ci mostra il ritratto di un maschio poderoso con un taglio di capelli corti sistemati secondo la moda di inizio periodo imperiale. Indossa un ricco mantello tenuto fermo da una fibula sulla spalla destra, manto che scende sul petto e sul dorso nascondendo buona parte della gamba sinistra, lasciando libero il torace. Il volto non giovane è caratterizzato da occhi allungati con labbra sottili e serrate e rughe che gli incorniciano il viso. La statua venne ritrovata acefala e la testa di pregevole fattura che doveva essere stata lavorata separatamente dal resto del corpo fu rinvenuta intatta circa un mese dopo tra i materiali di costruzione. Il reperto archeologico in marmo bianco è alto m 2,35 ed è mancante della gamba sinistra e delle braccia. L'aspetto solenne e composto, le dimensioni superiori al vero e la bellezza del costume fanno pensare subito ad una personalità molto importante che alcuni studiosi hanno identificato con la figura dell'imperatore Claudio (10-54 d.C) che governò l'Impero romano per circa quattordici anni. La scultura che ora si può ammirare nella Sala delle Iscrizioni e della Statuaria romana del Museo Archeologico di Fano, ma che in precedenza era ospitata sotto il loggiato della corte Malatestiana, offre lo spunto per approfondire la storia personale di un uomo che, nonostante qualche infermità fisica e una manifesta insufficienza di fronte a funzioni e compiti politici, che poi non si rivelò tale, in tarda età venne acclamato quarto imperatore della dinastia giulio-claudia.

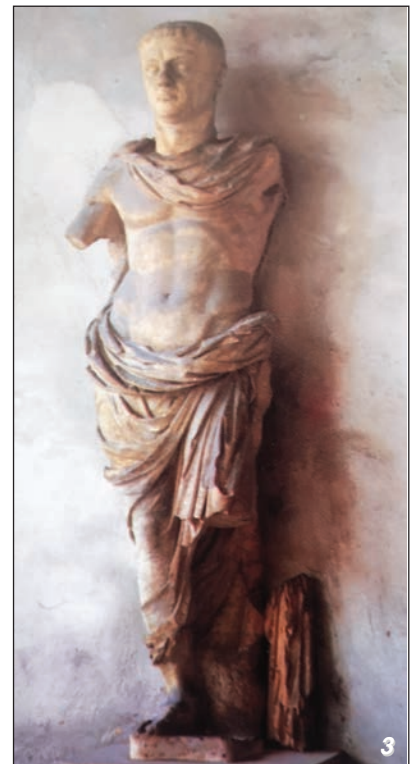

3



RISTORANTE PIZZERIA  
YANKEE



Ristorante Pizzeria Yankee viale Ruggeri - Fano 0721.807748 - 366.1020014

L'opera plastica è caratteristica nel folklore locale. A Fano la statua di Claudio è il prototipo dello scansafatiche, del vagabondo incallito. Ha un soprannome particolare: viene chiamata 'el maver' con l'idea di uno che ha poca voglia di lavorare. Sicuramente il nome non è legato all'imperatore romano tutt'altro che sfaticato, un uomo che nonostante la poca prestantza fisica aveva condotto importanti campagne militari ed azioni diplomatiche. Dopo il ritrovamento della statua avvenuto nel 1899 negli ambienti fanesi iniziò a circolare una storiella. Probabilmente chi aveva sovrinteso ai lavori di demolizione del monastero dei Santi Filippo e Giacomo aveva notato nella scultura una certa somiglianza, in particolare perché senza braccia, con un mezzadro fanese, un coltivatore della zona di Metaurilia o di Ponte Metauro o dei dintorni che non aveva tanta voglia di lavorare e che non faceva il suo dovere sul terreno che gli era stata affidato. Era chia-



mato 'maver', forse per assonanza al suo vero nome, magari storpiato nella forma dialettale. Da quel momento nacque il detto "Sei come el maver" con l'idea di qualcuno che ha poca voglia di lavorare. Il racconto popolare è dunque legato all'agricoltore, senza riferimenti all'imperatore o al luogo in cui avvenne il ritrovamento, anche perché gli studi su quella statua e la probabile identificazione con il Princeps vennero effettuati solo a partire dagli anni '50 del secolo scorso.

La storia aveva portato spesso molti genitori a redarguire i loro figli che non avevano affatto voglia di impegnarsi in attività scolastiche o lavorative, appellandoli con il suddetto nomignolo. Essi erano soliti dire: "Brutto vagabondo, sei come 'el maver' che si trova nella Corte

Malatestiana che si è tagliato le braccia pur di non lavorare". A questa frase che circolava in ambito locale se ne affiancò in seguito un proseguo. Infatti si racconta che un giorno un figliuolo alquanto arguto a sua volta replicò

al padre: "Un braccio va bene, se lo sarà tagliato lui. Ma l'altro come ha fatto a tagliarlo?"

La scultura oltre a questo soprannome è identificata con quello di 'lòfèr', probabile derivazione dall'inglese loafer la cui traduzione italiana è appunto fannullone. È verosimile pensare che quest'ultimo epiteto sia stato introdotto più tardi, forse alla fine della seconda guerra mondiale quando i soldati americani erano presenti in suolo italiano. In conclusione dopo questa breve disamina è possibile dire che la parola maver riferita a quella statua è stata introdotta nel linguaggio popolare fanese subito dopo il suo ritrovamento e comunque prima che gli studi avessero portato all'identificazione del simulacro con la figura di Claudio. Di conseguenza possiamo sicuramente affermare che è nato prima 'el maver' dell'imperatore Claudio.

Si ringraziano: Marco Marcucci, funzionario storico dell'arte presso il MiBACT per il supporto informativo ed Elvio Grilli, poeta dialettale che, ispirato dalla narrazione, ha scritto una poesia da cui sono state tratte un paio di quartine. Fonti: "Fano Romana" a cura di Francesco Milesi

Era na statua alta .. un bèl po'  
granda  
d'un nòbil ... sa la tunica romana  
cinta tla vita ... prò senza na  
gamba ...  
EI MAVER ... da chèl giorne lu  
se chiama:  
< CAPIRÌT ... È SENSA BRACĀ E  
SENSA TESTA ...  
È CUM EL MÀVER ... CH'EN  
FATÌGA E CHE FA FÈSTA ! > 5

- 1 - Giardini di piazza Pier Maria Amiani primi anni del '900
- 2 - Testa dell'imperatore Claudio
- 3 - Statua dell'imperatore Claudio
- 4 - Loggiato della Corte Malatestiana anni '50
- 5 - Quartine della poesia di Elvio Grilli

## LA LISCIA DA MR. ORI

**PRIMAVERA  
ESTATE  
2021**

**TI ASPETTIAMO  
IN GIARDINO**

**PRANZO  
E CENA  
DA ASPORTO**

**IL SERVIZIO  
DI CONSEGNA  
A DOMICILIO  
E' GRATUITO  
CHIAMA  
0721.838000**



**RISTORANTE LA LISCIA DA MR ORI VIA PUCCINI, 2 FANO TEL. 0721.838000**

# Da un ex convento nasce Openhouse, un progetto per giovani adulti con disabilità intellettiva

Ideare e realizzare nuovi servizi al fianco delle istituzioni pubbliche o di privati che rispondano alle esigenze di adulti con disabilità intellettiva e delle loro famiglie. Si può riassumere con queste poche parole la mission di Openhouse anche se di parole ne servirebbero davvero tante per raccontare come si è arrivati a trasformare un ex convento (Palazzi-Zavarise) situato nella periferia di Rosciano e trasformarlo in un luogo in cui verranno realizzati progetti di inclusione lavorativa e programmi di autonomia abitativa per giovani adulti con disabilità intellettiva. Openhouse nasce dalla volontà della famiglia Sorce, da sem-

di vista lavorativo in un settore, quello agricolo, che più di altri si presta a valorizzare le abilità e attitudini di chiunque. La struttura centrale è circondata da circa 8 ettari di terreno, che saranno destinati a produzione. Vi sono inoltre diverse aree diffuse coltivate ad ulivi, da cui verrà ricavato olio, e di un ampio spazio adibito ad orto per la coltivazione a primizie. A questo si aggiungono due rimesse per gli attrezzi e una stalla per gli animali

Adiacente al complesso centrale è presente anche un'altra struttura, che in passato era alloggio del custode, e che diventerà il luogo di un progetto di autonomia abitativa ideato per rispondere alle esigenze di giovani adulti con disabilità di sperimentare la vita abitativa in autonomia, e che servirà da supporto concreto alle famiglie nel "dopo di noi". Qui si lavorerà in due fasi, una iniziale e formativa all'interno di Openhouse, con un periodo di inserimento graduale in appartamento secondo un progetto educativo individualizzato con educatori specializzati, al fine di acquisire autonomie personali di base, domestiche e sociali e che porteranno alla seconda fase nella quale i giovani adulti sperimenteranno quanto acquisito in un appartamento civile, sempre sotto supervisione di una figura educativa.



La Famiglia Sorce

pre impegnata nel sociale, di realizzare qualcosa che possa realmente essere di aiuto alla collettività. La Fondazione Giò, promotrice del progetto, insieme alla Cooperativa Giò ed una piccola azienda agricola, lavorano in sinergia nella gestione e realizzazione delle varie attività da svolgere per permettere al progetto di avere continuità nel tempo.

Il complesso si compone di una struttura centrale con diverse camere da letto, cucina, lavanderia e stireria, che verranno trasformate in una struttura ricettiva e che permetterà a chi vi lavorerà di occuparsi di tutto, dall'accoglienza dell'ospite, al suo benessere e alla pulizia delle camere. Il potenziale della struttura è enorme e vedrà inoltre la realizzazione di una fattoria sociale volta all'inserimento lavorativo di persone con disabilità intellettiva, che avranno la possibilità di sperimentarsi dal punto

"Cosa ne sarà dei nostri figli quando noi non ci saremo più?" è la domanda che tutti i genitori si fanno ad un certo punto della loro vita, una domanda che per i genitori di figli disabili racchiude una preoccupazione ancor più grande. Ecco, Openhouse è nata per questo motivo, una casa aperta a tutti, perché nessuno deve essere lasciato indietro.

Sabato pomeriggio la storia di Openhouse è stata raccontata alla città con un evento a cui hanno partecipato anche Andrea Barbi e Marco Ligabue con una divertente formula di presentazione-showcase del libro "Salutami tuo fratello".



**Cedesi attività edicola a Fano P.zza Unità d'Italia. Per motivi urgenti, proponiamo a € 22.000 trattabili (Super occasione)**



**DA 30 ANNI IL LISIPPO NELLE CASE DEI FANESI**





# SALDI



**A33 ex Armata**  
Corso Matteotti, 33 Fano



di **Luca Imperatori**

**Oncologo Medico**  
**Esperto in Fitoterapia, Omeopatia,**  
**Omotossicologia**  
**e Medicina Integrata**  
**email: dottimperatoriluca@mail.com**  
**Pagina Facebook:**  
**Conoscere la Medicina Naturale**

diaforetiche, antiossidanti, ipotensiva, ma soprattutto ipoglicemizzanti.

Dal punto di vista fitoterapico, tutte le componenti della piante (foglie, frutti, corteccia, radici), contengono principi attivi.

Il composto "kuwanon", presente nella radice da ragione della attività antibatterica, in particolare nei confronti di Streptococchi e Porphyromonas, responsabili delle carie e parodontiti. Per tale motivo soprattutto in passato si utilizzavano collutori a base di Morus alba, per contrastare la carie dentale.

Composti glicosidici i mulberrosidi, hanno invece dimostrato capacità schiarenti sulle forme di iperpigmentazione cutanea, inibendo la sintesi di melanina. Gli stessi mulberrosidi unitamente alla presenza di flavonoidi e antocianosidi della corteccia della radice di Morus alba, permette di contrastare gli stati di iperglicemia, diabete e lo stress ossidativo correlato all'insulino-resistenza.

## LA PIANTA DEL **GELSO**: UN TESORO DIMENTICATO DELLE NOSTRE CAMPAGNE

Il gelso, noto come *Morus celsa*, della famiglia delle moracee, cresce in particolare nelle zone temperate e tropicali. Se ne conoscono diverse varietà tra cui il *Morus alba* ed il *Morus nigra*, che si distinguono sulla base del colore dei frutti. La sua origine più probabile, sembra essere orientale, dal momento che fu Marco Polo intorno al 1270 a parlarne per primo nel corso dei suoi viaggi.

Il gelso in particolare la varietà bianca (*Morus alba*) ha proprietà antibatteriche astringenti, diuretici e ,

In particolare nel 1990, uno studio giapponese identificò nelle foglie del gelso la presenza di Deoxinojirimicina (DNJ), molecola ad attività inibitrice della al-glucoosidase, enzima che digerisce i carboidrati.

L'azione antiossidante è stata valutata e misurata sia mediante l'aumento di attività enzimatica di superossido dismutasi, la catalasi e la glutazione perossidasi, che rappresentano il nostro patrimonio endogeno volta a contrastare i radicali liberi, sia mediante la diminuzione di malondialdeide, sostanza che viene utilizzata come marker dello stress ossidativo a livello epatico.

Studi preliminari su animali, che necessitano di conferme ed approfondimento, hanno indicato la capacità della molecola "albanol A", di indurre apoptosi (morte cellulare), in linee cellulari di leucemia umana. Si tratta quindi di sole evidenze in vitro.

Un'altra molecola interessante presente nel fitocomplesso del gelso è il "morusina", un flavonoide dall'azione analgesica, attiva su muscoli, articolazioni e terminazioni nervose.



Nel gelso è contenuto il resveratrolo, sostanza molto nota per il suo effetto antitrombotico ed antitumorale. Dal punto di vista nutrizionale ritroviamo nel gelso le vitamine A, C, E, e la K, minerali come calcio, magnesio, sodio, potassio, selenio zinco e ferro.

Attenzione alle possibili interferenze di estratti a base di *Morus alba* in caso di concomitante terapia con ipoglicemizzanti orali, che potrebbe essere potenziati nella loro azione ipoglicemizzante.

La pianta viene utilizzata in forma di tintura madre e quindi gocce orali. La tisana di foglie di gelso si prepara mettendo in infusione in acqua a 90°, due cucchiaini di foglie sminuzzate per circa 10 minuti, assumendone non più di due tazze al giorno.

## FARMACIE DI TURNO

**9-22 AGOSTO**

**VANNUCCI**

Via Cavour 2  
tel.803724

**domenica aperto**

**orario continuato 8 - 22**

**6-19 AGOSTO BECILLI**

via s. Lazzaro 18/d  
tel.803660

**11-24 AGOSTO**

**S. ELENA**

viale D. Alighieri 52  
tel.801307

**13-26 AGOSTO PORTO**

viale 1° maggio, 2  
tel.803516

**3-16-29 AGOSTO**

**S.ORSO COMUNALE**

via S. Eusebio, 12  
tel.830154

**1-11-21-31 AGOSTO**

**MOSCIONI E CANTARINI**

via flaminia 216 Cuccurano  
tel.850888  
aperto domenica  
8,30/13 - 15/20

**2-15-28 AGOSTO ERCOLANI**

via Roma, 160  
tel.863914

**orario continuato 8 - 20**

**4-17-30 AGOSTO RINALDI**

via Negusanti, 9  
tel.803243

**5-18-31 AGOSTO PIERINI**

via Gabrielli 59/61

**12-25 AGOSTO GIMARRA**

SNAN 109/A - tel.831061

**7-20 AGOSTO**

**STAZIONE**

Piazzale della stazione, 6  
tel. 830281

**1-14-27 AGOSTO GAMBA**

piazza Unità d'Italia 1  
tel.865345

**8-21 AGOSTO**

**CENTINAROLA**

via Brigata Messina 92/a  
tel.840042

**10-23 AGOSTO CENTRALE**

corso Matteotti 143 tel.803452

**FARMACIA VANNUCCI**

**LA TUA PROTEZIONE DALLE 8.00 ALLE 22.00 7 GIORNI SU 7**

Fano via Cavour, 2 - t. 0721 803724

# LA CINA È VICINA



di **Leandro Castellani**

2003: per iniziativa di un'associazione culturale friulana e con il sostanziale ma non sostanzioso contributo della regione Friuli-Venezia Giulia produco e realizzo "Ai confini del cielo", docu-film sull'avventura di un fraticello che, nel remoto 1280, lascia la sua terra per recarsi nella lontana Cina dove si prodiga per oltre tre anni a favore dei poveri, dei sofferenti, delle bambine destinate alla morte perché superflue. Tornato in patria dopo un viaggio spericolato attraverso inospitali regioni, alla vigilia di recarsi ad Avignone per chiedere al Papa nuovi missionari per la Cina, frate Odorico da Pordenone incontra la morte. Ma non prima d'aver scritto, su perentoria richiesta del suo superiore, una relazione sui suoi viaggi e sui paesi misteriosi incontrati. Quella relazione costituisce il primo documento, tra memoria e fantasia, su una terra inaccessibile e lontana, da accostare all'altra relazione, "Il milione" di Marco Polo, che alcuni esperti ritengono ispirata e scopiazzata dalle memorie del frate.

Il video nasce con pochi soldi - tanto per cambiare! - ma con molto entusiastico impegno. L'anziana professoressa friulana che ne è ispiratrice e sponsor ci fa un po' sudare con continue



**Azione**

Eccomi a Shanghai, lacerata fra spericolati grattacieli - sagome statunitensi trascritte in un cinese fiorito e fantasioso - e abitazioni di varia stazza e misura. Il cosiddetto "mercato dei tarocchi", una Porta Portese di imitazioni che sembrano vere o meglio di prodotti autentici che sembrano imitazioni, quel grande pannello gremito di tanti piccoli Buddha, uno accanto all'altro a file compatte come soldatini, che posso ammirare nel bel Museo, le vie commerciali rutilanti di insegne luminose e colorate, l'isola quasi Manhattan circondata dal fiume, l'ampia veduta dal Bar all'ennesimo piano del grattacielo più alto, le temerarie impalcature di bambù per le nuove avveniristiche costruzioni... Che meteora di veloci sensazioni e scoperte! E tutto grazie a quel piccolo gentile film.



"Ai confini del cielo", Michele Melega è Odorico

Le simpatiche stagiste dell'ambasciata mi raccontano un particolare curioso: in occasione di una delegazione ufficiale italiana con qualificati personaggi della cultura e anche un paio di ministri le ragazze avevano preparato un interessante programma di visite a musei e istituzioni, programma che venne immediatamente scartato dai partecipanti: no, non ci interessa, portateci a comprare i piumoni d'oca!

E Fano che c'entra? C'entra, intanto perché di fanesi ci sono io, poi c'è l'amico attore Massimo Fradelloni da Cavallara e ci sono anche, in una curiosa scena d'azione, gli amici fanesissimi della Pandolfaccia arrivati a combattere nella mia Cina misteriosa - presa per autentica anche dai cinesi - ma in realtà reinventata nell'oasi naturalistica di Tevere-Farfa, sessanta chilometri da Roma!



"Ai confini del cielo" con sottotitoli in cinese



la Pandolfaccia in azione

richieste che riguardano sostanzialmente qualche ulteriore nome e ringraziamento da infilare nei titoli di coda. Ma alla fine il nostro piccolo "capolavoro" verrà anche doppiato in cinese e otterrà un prestigioso riconoscimento al Festival di Chang-Chun, unico film europeo premiato. Un evento eccezionale - sottolinea il "Corriere della Sera" - la Cina che premia un film religioso! La vittoria mi frutta la partecipazione alla Settimana della cultura italiana a Shanghai, dove mi reco a presentare il film, con il piacevole lusinghiero addentellato di un paio di lezioni al Dipartimento italiano della locale Università.

## SPORT FANO 24

SEGUI LO SPORT CITTADINO SU FACEBOOK: SPORT FANO 24

SPORT FANO 24 Sport Fano 24 Rivista

Crea invito all'azione Mi piace Messaggio

RICEVITORIA - EDICOLA ONDEDEI di ONDEDEI Raffaella & Beatrice Centro Comm.le Metauro FANO Via Einaudi, 30

EDICOLA Ondedei Raffaella & Beatrice via Einaudi, 30 Centro C.le Metauro 61030 Bellocchi di Fano (PU) - Tel. e Fax 0721.855173

# COMUNE DI FANO

## PIAZZA MARCOLINI AVRÀ UNA NUOVA VESTE E SI CANDIDA AD ESSERE IL SALOTTO BUONO DELLA CITTÀ



“Fano è sempre più bella e vogliamo che diventi la più bella città delle Marche. Riqualificando Piazza Marcolini aggiungiamo un importante tassello, donandole un tocco di magia”. Il sindaco Seri è orgoglioso nel presentare il progetto di rigenerazione di ‘Piazza Marcolini’ che rappresenta un luogo che l’amministrazione vuole riconsegnare alla fruizione sociale a favore della collettività. Ingrana subito la quinta il primo cittadino nel porre le basi della riconversione di questo salotto del centro storico: “Questo spazio è amato e apprezzato dalla nostra città. Attualmente il suo aspetto non gli si addice e merita un lifting complessivo. Questo intervento, compreso tutto quello legato alla Fano sotterranea, si lega ad un percorso più ampio che abbraccia tutta la città nella quale vogliamo ci siano sempre più luoghi di incontro sociale e culturale, capaci di esaltare le nostre peculiarità. Il mio desiderio è che Fano venga pervasa da una grande vivacità e un notevole fermento”.

L’architetto Elena De Vita, supportata nella progettazione dall’architetto Pamela Lisotta e da Teodizio Zacchilli, ha svelato i principali riferimenti della proposta progettuale: “La scelta è stata quella di creare due ampie aree a verde di 344 mq poste alle due estremità divise da uno spazio di lastricato centrale su cui vi sono una fontana e delle sedute moderne. L’idea è di concepirla come una piazza verde ombreggiata e impreziosita dalle nuove piantumazioni che sostituiranno gli attuali 9 lecci con essenze arboree a foglia caduca ed a chioma contenuta ed arbustive sempreverdi. La zona lastricata favorisce



non solo la relazione, ma anche la sosta così da ospitare piccoli eventi e incontri. Il contesto è caratterizzato dalla presenza di una fontana a getto continuo, composta da una vasca circolare nella quale è prevista la collocazione della stele realizzata a metà degli anni ‘50 da docenti dell’Istituto Statale d’Arte Apolloni e i propri allievi che, precedentemente, era collocata



nella fontana dei Giardini Amiani. La scelta di collocare in Piazza Marcolini tale elemento scultoreo vuole celebrare la vocazione artistica della piazza considerata la presenza dell’Istituto Statale d’Arte all’interno del Palazzo Marcolini fino a settembre 2018. La pavimentazione sarà in arenaria, oltre al ghiaio tipo ‘Levocell’ che non soffre il passaggio ripetuto”.

l’illuminazione sarà suggestiva, come sottolinea De Vita: “E’ prevista la rimozione dei 2 lampioni presenti al centro del parcheggio e l’introduzione di linee di luce alla base sia della fontana che delle panchine per avere una luce diffusa che illumini le superfici a terra. Palazzo Marcolini verrà esaltato scenograficamente grazie a proiettori posti a cornice”.

Rispondendo ai residenti che lamentano la scomparsa degli attuali stalli, l’assessora Tonelli specifica come “una soluzione potrebbe essere quella di estendere la ztl in via Mura Sangallo, nel tratto tra via Nolfi e via San Paterniano a disposizione di coloro che attualmente parcheggiano in piazza Marcolini con regolare permesso Ztl. Approvato dalla giunta il progetto di fattibilità, entro la fine dell’anno si avrà l’esecutivo con i lavori che partiranno nel 2022”.

## LA MEDAGLIA DI MATTARELLA PER I CONCERTI D’ORGANO

Medaglia del presidente della Repubblica alla manifestazione dei “Concerti d’organo a Santa Maria Nuova”. Giunta alla sua sessantesima edizione, l’importante iniziativa ha ricevuto il riconoscimento del Presidente della Repubblica Sergio Mattarella, quale suo premio di rappresentanza.

“Non possiamo che essere orgogliosi di questo attestato di fiducia – spiega Seri -. Questo riconoscimento ci spinge a valorizzare questa iniziativa che ormai fa parte dell’identità storica cittadina. La rassegna è senza dubbio un’eccellenza della nostra attuale proposta culturale e turistica”.

Gioannimaria Perrucci, direttore artistico è entusiasta nel rimarcare come questo sia “il coronamento di molti anni di lavoro, svolto con grande determinazione. Finalmente, questa storica manifestazione raggiunge il livello che la città e il proprio territorio meritano”. Poco prima dell’esibizione dell’organista Michel Bouvard prevista per le 21,15 a Santa Maria Nuova, l’evento clou di questa prima giornata della 60esima edizione della rassegna, il sindaco Seri e il direttore artistico Gioannimaria Perrucci mostreranno al pubblico la Medaglia conferita dal presidente Repubblica Sergio Mattarella.



# LA MURÉTA



Chi dič ch'è nâta al pòrt più d'cènt an fa  
chi dič invèç... (e che cuntèsta pur)  
cla prima dle murèt fu in via Cavour...  
Qualcùn la fa parti da un po' più in là:

se dič che ti barchèt de foravia  
per colpa del limón... ha pres el via,  
perché sopra i barcón era d'usanza  
duprà 'l limon per i disturb... de panása...

e dónca na scurséta de limón  
in tel cafè mischiât sa un po' d' liquór  
ce vlèva dapertut... e fâva bòn...  
mó sopratut... te riscaldâva el còr!

Ha pres el nóm dala butiglija d'rhum  
du tl 'etichéta c'era in cunclusiòn  
cla giamaicâna scura d' carnagiòn:  
<E met'ce cla Murèta... ch' fa un prufum!>

Dacsì un cafè piàn piàn è nut poesia...  
è bòna un gran bèl po'... ch'a un gust rutònd...  
se dala cità d'Fan ha prés el via,  
òg cume òg... ha fat el gir del mond!

T'incanti quant la fan tla machinèta...  
sal suchèr che se squaja sal vapór  
de dentra chel miscuj di tre liquor:  
sa la riceta che... armàn segreta:

C'è l'aniç el cognac... sal rhum de udór  
na scorça de limon a malapéna  
e sopra el cafè scénd... èn tre i culòr...  
è na guduria... ch'èn se pòl cuntièna!

**Elvio Grilli**



**COME PARLANO I FANESI modi di dire e proverbi**

di Agostino Silvi e Ermanno Simoncelli

## LA FAME

**la fàm è na bruta béstia** = la fame è una brutta bestia.

*Il detto appartiene ad un'epoca precedente l'attuale civiltà del benessere, quando ampi settori della società soffrivano letteralmente la fame.*

**la fàm è néra** = la fame è nera.

**> nér còm la fàm** = nero come la fame

*La fame toglie ogni gioia di vivere e perciò è associata al colore della morte.*

**La fàm mèt giudisi anca mai mat** = la fame mette giudizio anche ai matti.

*La fame fa rinsavire anche gli stolti, in quanto aguzza il loro ingegno indirizzandolo alla ricerca del cibo.*

**la fàm fa scapà el lup da la tàna** = fa fame fa uscire il lupo dalla tana.

*Il bisogno di cibo per la sopravvivenza costringe talvolta ad assumere comportamenti difforni rispetto al normale stile di vita.*

**chi ha fàm en ha sòn** = chi ha fame non ha sonno.

*Fame e sonno sono considerati antitetici: infatti è difficile dormire con la pancia vuota.*

**si te dà fàm bàd'a fà, si te dà sòn làscia gi!** = se ti dà fame bada a fare, se ti dà sonno lascia andare!

*Così il genitore consigliava un tempo il giovane fidanzato in casa: se il rapporto sentimentale è stimolante va mantenuto, se invece si rivela noioso è bene troncarlo.*

**da la fàm si mord anca ti sas** = dalla fame si morde anche nei sassi.

*Per soddisfare la fame si è disposti a mangiare tutto ciò che capita.*

### Fuorirotta Food & Drink

**Food & Drink Fuorirotta** - Viale Adriatico, 17/c - Fano 0721.830558 - fuorirotta.fano@gmail.com - seguici su

# MUSICA E DINTORNI 2002



di Luca Valentini

## Norah Jones Come away with me



Senza tener conto di un precedente EP, *Come away with Me* è il primo album di Norah Jones, figlia del maestro di sitar Ravi Shankar. Norah Jones interpreta jazz, soul e pop con una naturalezza che solo a lei appartiene. *Come Away with Me*, pubblicato dalla prestigiosa etichetta jazz Blue Note Records, fa vincere all'artista ben cinque Grammy tra cui quello come Album of the Year e Best New Artist. *Don't Know Why* è il singolo di maggior successo ma ci sono anche *Turn Me On*, la title-track e *The Nearness of You* scritta da Hoagy Carmichael e Ned Washington.



## Franco Battiato - Flours 3

Anche se intitolato "3" questo è il secondo album della trilogia *Flours* in cui Franco Battiato raccoglie le cover di tante bellissime canzoni italiane. Qui troviamo, tra le altre, *Impressioni di Settembre* della PFM, *Ritornerei* di Bruno Lauzi, *Insieme a te non ci sto più* di Caterina Caselli,

*Il cielo in una stanza* di Gino Paoli e *Le tue radici* di Alan Sorrenti. Insieme ad Alice canta *Come un sigillo* e c'è anche *Beim Schlafengehen*, una composizione di Strauss con testo di Herman Hesse.

## Coldplay - A rush of blood to the head

Dopo il grande successo con l'album d'esordio *Parachutes* (che contiene il singolo *Trouble*) i Coldplay tornano con un progetto più maturo ma senza particolare innovazione. Chris Martin, leader del gruppo, scrive testi e musica insieme agli altri componenti.

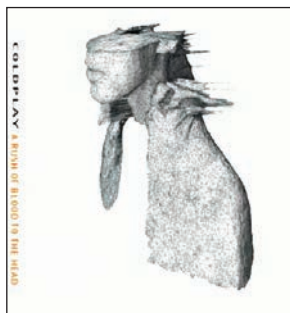

*Clocks* è il brano di punta ma ci sono anche *In my place*, *God Put a Smile upon Your Face* e *The Scientist*. La title-track, *A rush of blood to the head*, è dedicata da Chris Martin al chitarrista country-blues Johnny Cash, uno dei suoi artisti preferiti.

## Minority Report

*Minority Report* è un film diretto da Steven Spielberg ed interpretato da Tom Cruise e Colin Farrell con la partecipazione di Max Von Sydow. Tratto dal romanzo omonimo di Philip K. Dick, *Minority Report* vince il Saturn Award come miglior film di fantascienza.



## Avvenimenti 2002

A Jimmy Carter, ex Presidente degli Stati Uniti, viene conferito il Premio Nobel per la pace.

Ideata da Anthony Zuiker, Ann Donahue e Carol Mendelsohn, va in onda la prima puntata della serie televisiva *CSI: Miami*.

Alla 39<sup>a</sup> edizione del Festivalbar trionfano Ligabue con il singolo "Tutti vogliono viaggiare in prima" e Zucchero con l'album "Shake".

Il pilota della Ferrari Michael Schumacher, vincendo il Gran Premio di Francia, si aggiudica il suo 5° titolo mondiale di Formula 1.

La collaborazione tra Carnevale di Fano e Perugia, da anni di proprietà della multinazionale Nestlé, si interrompe.

Lo "Spazio Italia" del Torino Film Festival lo vince Mauro Santini con "Da Lontano".

I dati ISTAT relativi a struttura della popolazione e indicatori demografici dicono che il totale residenti nel comune di Fano è 57.46 e l'età media è 43,1.

Il montepremi di 50 mila dollari del Torneo Internazionale di Tennis femminile "Città di Fano" è vinto da Flavio Pennetta.

SU **liveticket.it** LE PREVENDITE DEI MIGLIORI EVENTI

**live ticket** SISTEMI DI BIGLIETTERIA SIAE PER CONCERTI, TEATRI, CINEMA, DISCOTECHES, MUSEI, FIERE, SPORT

LIVETICKET È UN SISTEMA DI BIGLIETTERIA NAZIONALE CREATO DA GOSTEC

www.liveticket.it

A FANO - www.gostec.it



**trofeionline.com**

allestiamo le tue  
premiazioni sportive

COUPON 10%

LISIPPO2021



**TIMBRIOnline.com**

trova il timbro  
più adatto al tuo  
business

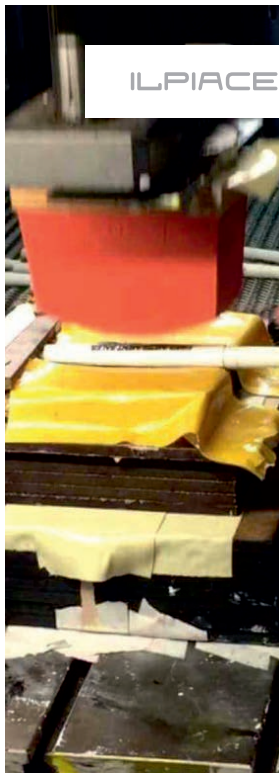
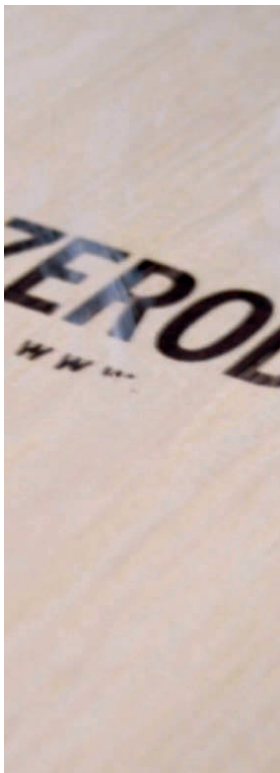
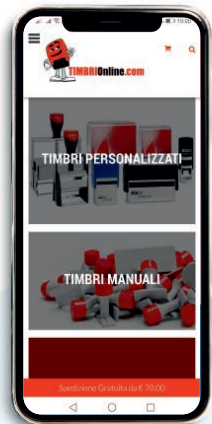

IL PIACERE DI PERSONALIZZARE

STAMPIAMO SU TUTTI I MATERIALI



**MAMASTYLE.IT**

# “CUORE MEDITERRANEO” ARRIVA A FANO:

## LA RACCOLTA DIFFERENZIATA NON SI FERMA MAI, NEPPURE IN VACANZA



**La campagna itinerante promossa da RICREA approda per la settima tappa sulla costa marchigiana sensibilizzando bagnanti e diportisti sulle qualità e i valori degli imballaggi in acciaio**

Protagonisti nei cestini da picnic, nelle cambuse o negli zaini degli escursionisti, anche in estate gli imballaggi in acciaio come barattoli e scatolette sono casseforti ideali per custodire le migliori specialità alimentari mediterranee e sono amici del mare e dell'ambiente perché l'acciaio è un materiale permanente che si ricicla all'infinito.

Per sensibilizzare i cittadini sulle qualità e i valori degli imballaggi in acciaio, “Cuore Mediterraneo”, la campagna itinerante promossa da RICREA, il Consorzio Nazionale per il Recupero e il Riciclo degli Imballaggi in Acciaio, fa tappa sulla costa marchigiana. A Fano, l'invitata speciale Alice ha incontrato bagnanti e diportisti per conoscere le loro abitudini e invitarli a scoprire i vantaggi di una corretta raccolta differenziata e il valore del riciclo degli imballaggi in acciaio.

orgogliosi della sensibilità dei cittadini, da sempre attenti ai problemi ambientali - spiega Paolo Reginelli, Presidente di ASET SpA, la società che gestisce i Servizi di Igiene Ambientale -. Attuiamo differenti modalità di raccolta, da quella stradale alle mini isole ecologiche presso i centri balneari, oltre ai Centri di Raccolta Differenziata, dove i cittadini possono conferire i rifiuti in ogni momento, grazie a orari estremamente flessibili. Per quel che riguarda la raccolta di acciaio e alluminio nell'ultimo periodo abbiamo notato, in particolare, un salto di qualità e un aumento di quantitativi”.

“Anche in vacanza è importante separare correttamente i contenitori in acciaio: una volta avviati al riciclo possono rinascere a nuova vita, trasformandosi ad esempio in chiodi, bulloni, travi per l'edilizia, binari ferroviari o arredi urbani - aggiunge Federico Fusari, Direttore di RICREA -. Grazie al lavoro scrupoloso da parte di ASET possiamo beneficiare di una raccolta di qualità degli imballaggi in acciaio che vengono poi portati in acciaieria. L'acciaio è un metallo prezioso, per-



“Da sempre la nostra città crede nella sostenibilità e tante sono le iniziative promosse per migliorare la qualità delle acque, del suolo e dell'ambiente - commenta Massimo Seri, Sindaco del Comune di Fano -. Gli ottimi risultati raggiunti sono stati possibili grazie all'importante lavoro svolto nelle scuole, all'ottima collaborazione tra l'Amministrazione e la società ASET e ad un efficace servizio di comunicazione”.

“A Fano il dato di raccolta differenziata di imballaggi metallici è molto positivo, pari a 5 kg per abitante. Su tutti i Comuni servizi, nel 2020 ASET ha raccolto complessivamente 596 tonnellate di imballaggi metallici con un aumento del 6,8% rispetto all'anno precedente. Siamo

ché si ricicla al 100% e all'infinito ed è importante non vada sprecato finendo in discarica”.

Nel 2020 in Italia, grazie all'impegno dei Comuni e dei cittadini, sono state avviate a riciclo 370.963 tonnellate di imballaggi in acciaio, sufficienti per realizzare circa 3.700 km di binari ferroviari: ancora una volta il Paese si conferma già in linea con l'obiettivo dell'80% previsto dalle direttive europee in materia di economia circolare entro il 2030.

Maggiori informazioni su Cuore Mediterraneo e sulle attività di Alice sulla pagina Facebook dedicata @CuoreMediterraneo.RICREA

Differenzia  
con

**Junker**

plastica, carta  
o indifferenziato?  
**DOVE LO BUTTO?**

**JUNKER riconosce i prodotti:**

- SCANNERIZZA il codice a barre
- CERCA in ordine alfabetico
- FOTOGRAFA i rifiuti
- SPIEGA i simboli

**SCARICALA GRATIS!**

**JUNKER ha la risposta a tutte le tue DOMANDE!**

GUARDA SULLE MAPPE I PUNTI RACCOLTA

[www.asetservizi.it](http://www.asetservizi.it)



# Yankee

1971 | 2021

50

*"Artakan da cinquant'anni"*

Sono cinquant'anni che lo **Yankee** ospita tantissimi clienti nel suo ristorante, sono cinquant'anni che **"Artaka"** sempre a primavera, sono cinquant'anni che si aggiorna, si propone, e accontenta tutti i suoi clienti. Sono anche cinquant'anni che questa impresa viene condotta dalla Famiglia Menghini, prima da **Sergio e Lidia**, ora da **Stefano Claudia e Roberta**.

Stefano, Claudia e Roberta hanno reso speciale questo 50esimo rea-



lizzando una mostra fotografica che ci propone un viaggio lungo 50 anni. La mostra parte dall'esterno con due totem tappezzati da foto di tantissimi clienti, e continua all'interno con un itinerario che va dal 1971 ad oggi.

Una parte del percorso fotografico è dedicata alla struttura del ristorante, ai suoi cambiamenti nel tempo e alla storia della famiglia, un'altra è dedicata a tutti i collaboratori che si sono succeduti in questi 50 anni.

*"Questo è un anno speciale per noi: il 50esimo anniversario di Yankee.*

*Ripensando agli sforzi che hanno fatto i nostri genitori e noi per arrivare fin qui, alle persone che ci hanno affiancato con tenacia in questo cammino, oggi ciò che vediamo ci sembra ancora più bello...*

*La mostra fotografica nasce dal desiderio di condividere la soddisfazione per questo bel risultato con le persone che ci hanno accompagnato in questi anni:*

*- i nostri dipendenti, tanti, sono la nostra forza.*

*Con tenacia, passione entusiasmo, serietà si impegnano a lavorare con noi e per noi... di ognuno di loro abbiamo un ricordo e a ciascuno vorremmo dire GRAZIE per il lavoro di squadra e lo spirito di collaborazione.*

*- i nostri clienti che ci hanno scelto e continuano a riporre in noi la loro fiducia (alcuni dal 1971!!) Sono il nostro supporto e lo stimolo per noi a crescere e cambiare mantenendo le radici nella tradizione e qualità.*

*- I nostri genitori Sergio e Lidia: li abbiamo visti lavorare con determinazione, passione e onestà.*

*Il loro esempio ci ha insegnato tanto...*



*erano persone concrete che attraverso quello che facevano dimostravano ciò che erano. Poche parole e tanta sostanza, rispetto per le persone e per il lavoro di tutti. Con umiltà hanno portato avanti il loro sogno e con fiducia lo hanno consegnato a noi.*

*Questa mostra è stata l'occasione per risentire decine di persone che hanno lavorato con noi durante tutti questi anni.*

*È stato emozionante: ci hanno raccontato i loro ricordi, abbiamo parlato della fatica, ma anche dei bei momenti passati insieme, aneddoti, risate...*

*È stato un bel tuffo nel passato e ci ha riempito il cuore.*

*La parola che più è risuonata nei loro racconti è "famiglia", un senso di appartenenza ad un progetto a cui ognuno ha dato il suo contributo e di cui si è sentito orgogliosamente parte.*

*Nostro padre Sergio, originario di San Leo (Rimini), dopo essere emigrato con la sua numerosa famiglia prima in Francia, poi in Canada, quando nel '68 arriva a Fano con nostra madre Lidia (FANESE DOC!) viene guardato con curiosità dai fanesi, che non lo conoscevano e che cominciano a dire:*

*"E' arivat un american, un Yankee..."*

*Con questo soprannome si è fatto conoscere, senza fare chiasso ma con fiuto per gli affari, seguito da nostra madre ha aperto il Bar Nevada prima, poi lo Yankee...*

*Di qui il nome al ristorante, costruito nel '71 da Sergio, fatto di legno, paglia e canne proprio come un fortino dei soldati americani".*

*Sono on line la mostra e il nuovo video sul nostro sito:*

*[www.ristoranteyankeefano.it](http://www.ristoranteyankeefano.it) e nella nostra pagina facebook.*



# Yankee | 1971 | 2021

*"Artakan da cinquant'ann"*

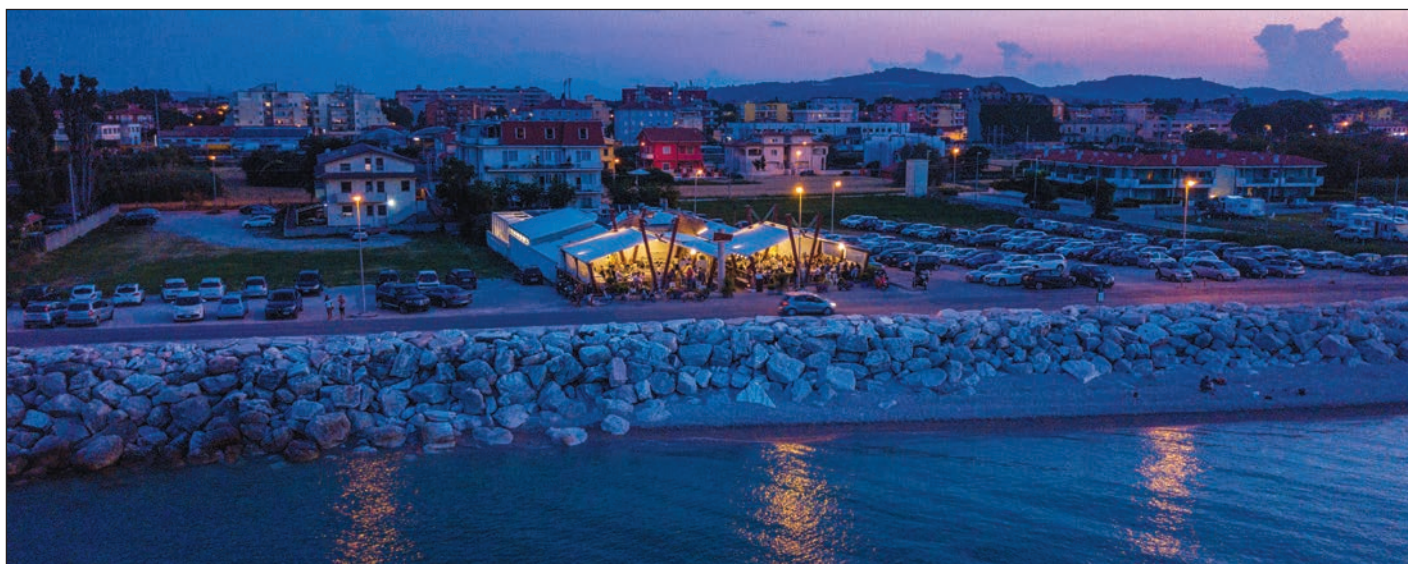

PER INFO E PRENOTAZIONI

cell. 348 271 5070 (Eventi Arena)  
FB @BccArenaOfficialPage  
cell. 333 9976 194 (Cinema Arena)  
FB @CinemaFano

Ricevi la programmazione  
su whatsapp!  
registra il nr. 3711428916 e invia "OK".

**BIGLIETTI O ABBONAMENTI**  
Cassa Arena BCC  
o on line su [www.cinemafano.it/ol](http://www.cinemafano.it/ol)

**Martedì** del Masetti  
**Giovedì** del Multiplex Giometti

**IL FUTURO NON È PIÙ**  
**QUELLO DI UNA VOLTA**



**I GROODS 2**  
UNA NUOVA ERA

**giovedì 5 agosto**

Documentario Rivoluzionario  
di **Peter Jackson** in collaborazione  
Giffoni Hub Fano. Da non perdere!



**THEY SHALL NOT GROW OLD**  
PER SEMPRE GIOVANI

**lunedì 9 agosto**

ore 21.00 **The Human Voice**  
(cortometraggio Almodovar)



**martedì 10 agosto**

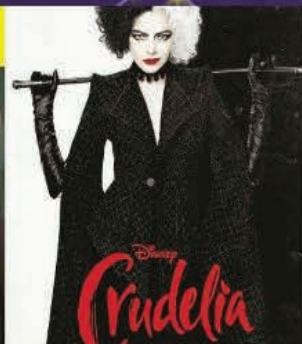

**mercoledì 11 agosto**

*Fantozzi, facci lei!*



**POSTO UNICO 10,00 €**

**SUPERIDOTTO 8,00 € PER CHI SI PRESENTA**  
CON CANOTTIERA BIANCA DELLA SALUTE  
E PANTALONI ASCELLARI!

**CHI VIENE CON LA MITICA BIANCHINA**  
**ENTRA IN ARENA CON L'AUTO!**

**Prenota subito [www.cinemafano.it/ol](http://www.cinemafano.it/ol)**

**EVENTO SPECIALE giovedì 12 agosto ore 21.00**



ore 21.00 **The Human Voice**  
(cortometraggio Almodovar)



**martedì 17 agosto**



ore 21.00 **The Human Voice**  
(cortometraggio Almodovar)

**mercoledì 18 agosto**

PROIEZIONE DEL FILM *"e tifo indiarvolato"*  
**SUPERFANTOZZI**

...ovviamente con *Superfrittata* di cipolle,  
familiare di birra gelata e gelato per tutti...

**TERENCE HILL**  
**CONTINUAVAMO**  
**A CHIAMARLO**  
**TRINITA**  
con **BUD SPENCER**



**POSTO UNICO 10,00 €**

**SUPERIDOTTO 8,00 € PER CHI È VESTITO**  
A TEMA E PORTA LA PADELLA DA CASA  
**FAGIOLI E BIRRA PER TUTTI!**

**Prenota subito**  
[www.cinemafano.it/ol](http://www.cinemafano.it/ol)

EVENTO  
SPECIALE



**giovedì 19 agosto ore 21.00**



**lunedì 23 agosto**

ore 21.00 **The Human Voice**  
(cortometraggio Almodovar)



**martedì 24 agosto**



ore 21.00 **The Human Voice**  
(cortometraggio Almodovar)

**FALLING**

**mercoledì 25 agosto**

**IL FUTURO NON È PIÙ**  
**QUELLO DI UNA VOLTA**



**I GROODS 2**  
UNA NUOVA ERA

**giovedì 26 agosto**



**lunedì 30 agosto**  
ore 20.15 - 21.30

**martedì 31 agosto**  
ore 20.15



**martedì 31 agosto**  
ore 21.30



**mercoledì 1 settembre**



**Film**  
**a sorpresa**  
(2€ per tutti)  
di chiusura  
Arena

**giovedì 2 settembre**



**THE HUMAN VOICE**  
CORTOMETRAGGIO  
DI **PEDRO ALMODOVAR**  
Pedro Almodovar e Tilda Swinton  
hanno dato vita a un libero  
adattamento del testo teatrale  
di Jean Cocteau "La voce umana".  
Una prova rischiosa e delicata e,  
al tempo stesso, un esame superato  
a pieni voti, stando al giudizio  
della critica internazionale.

Biglietto a 2 euro

**10 / 17 / 18 / 24 / 25 agosto ore 21.00**

# “NONOSTANTE TUTTO..... A FANO CI STANNO PROPRIO BENE!”



di Sergio Schiaroli

In diversi articoli ho raccontato alcune consolidate aggregazioni spontanee di strada nei vari punti della città, sia centrali che periferici, ognuna delle quali esprime una propria peculiarità. Guardandomi in giro mi accorgo che ce ne sono tantissime altre meritevoli di essere raccontate in quanto espressioni della vita cittadina sotto vari aspetti. Mi ha incuriosito di recente un gruppo di amiche tra loro che ho scoperto tutte provenienti da fuori Fano ma ormai stabilizzate nella nostra città. Si riuniscono ogni pomeriggio, insieme ai loro cani di piccola taglia, nel prato a fianco della Combattente. Anna, originaria di Imola, romagnola viscerale, non aveva sentito mai parlare di Fano quando vi giunse in avanscoperta nell'ottobre 1970 rimanendo rapita dalle Festa dei Fiori, dalla panoramica Ardizio e dal Centro storico. Il marito aveva accettato la sede Snamprogetti di Fano dopo altre esperienze, lei era rimasta ben impressionata dalla città anche se, avendo come parametro di riferimento Bologna, l'aveva giudicata un po' provinciale, meravigliata anche dall'uso a suo dire eccessivo del dialetto. Anche il modo di vestirsi le parve superato nel tempo meravigliandosi invece quando scopri negozi di



nella nostra città seguendo con il marito il cantiere della condotta progettata dalla Snamprogetti spostandosi dalla Sicilia in Calabria, Campania, Toscana, Lombardia, Friuli, Austria, Tunisia, fermandosi definitivamente a Fano che le era subito piaciuta molto, soprattutto colpita dalle antichità, tanto che avrebbe voluto venire molto prima del 2010. Molte famiglie infatti si sono formate a Fano dopo l'insediamento del centro di

progettazione SP soprattutto negli anni 70. Il gruppo di amici del corso di ecologia Tecneco dell'ENI svoltosi nel 1972 ha di recente stampato una propria pubblicazione in cui i partecipanti raccontano le loro impressioni del primo impatto con Fano come l'aspirante corsista che, per la mancanza di segnaletica e indicazioni precise, si avventurò a piedi dalla stazione al centro SP di via Papiria; arrivò trafelata e appena in tempo per il colloquio dopo 6 chilometri di camminata sotto il sole. In quella pubblicazione Alessandro ricorda che con il costo di una stanza a Milano poteva permettersi un appartamento vista mare a Fano, a suo dire parallelamente al mercato di alloggi, ristoranti e negozi, nasceva un mercato di buoni partiti che attirò l'attenzione di nubili fanesi. Anche Fabrizio

scrive che la trovò molto graziosa, un dialetto simile al romagnolo così come le tradizioni tipo le feste all'aperto o il liscio. Sono rimasti a vivere a Fano come la maggior parte degli altri 30 corsisti. Loretta, altra fedelissima del gruppo di amiche, è



Monica Ricci

abbigliamento di alto livello. Trovava molta cordialità nei fanesi che però, racconta, “si chiudevano lì” come fosse difficile instaurare un rapporto duraturo. Insegnante, con grande sensibilità per l'arte, aveva molto apprezzato le iniziative che coinvolgevano l'intera città come una mostra di sculture in piazza. Ricorda che i palazzi nobiliari “si aprivano” d'estate donando a Fano un aspetto più cosmopolita. Flavia, di origine patavina, è arrivata

## soraZon

ITALIA - EUROPA

**TERAPIA INTENSIVA  
ANTINFIAMMATORIA  
CONTRO IL DOLORE ARTROSCICO  
NON INVASIVA  
ONDE SONICHE - RADIOFREQUENZE - OZONO**

Per appuntamenti  
**FANO - PESARO Tel. 333.9129395**

info@sonotronitalia.com - www.sorazon.it

 **ideostampa**  
LITOGRAFIA SERIGRAFIA DIGITALE

www.ideostampa.com

**FLORIDA**  
RISTORANTE • PIZZERIA

zona Lido - via Simonetti, 31 - FANO Tel. 0721.823966



Oriano Ferri

nata a Sassocorvaro ma vissuta a Milano, signora sempre vivace ed allegra, racconta che nel 2018 fu colpita da un improvviso "momento di follia" quando realizzò che Milano era una città non tranquilla e molto cara per cui chiese alla figlia consigli su "una città, non un paese, dove si potesse vivere bene". Il marito le disse di "darsi una calmata" ma lei scandagliò a computer Cattolica, Riccione, Misano, Gabicce, Pesaro poi seguì il consiglio della figlia che le aveva risposto: "ce l'ho". Così nel 2018 si è trasferita a Fano dove si è trovata molto bene, e definisce la gente fanese "bellissima". Anche lei è a volte critica ma detesta quelli che criticano la città su tutto a priori. Molto prima di loro, nel 1962, era giunta a Fano Anna Rita, ternana vissuta a Roma, che faceva l'indossatrice in quanto allora insieme ai campionari era necessario mostrare gli abiti indossati. Aveva lavorato per importanti aziende come la Genny. Tra le prime cose che aveva notato rispetto alla ricostruita Terni, fu che nel nostro Corso principale transita-

vano le auto per cui era difficoltoso passeggiare. Giuseppina di Bologna conobbe Fano solo per il matrimonio della figlia, la trovò a misura d'uomo cominciando a frequentarla ogni anno

per poi trasferirsi nel 2019 ormai innamorata della città. La prima cosa che l'aveva colpita era stato il cartello "Fano città dei bambini" da cui dedusse che doveva essere anche città per i nonni, le piaceva poter girare a piedi, apprezzava i numerosi spazi verdi e trova Fano "salottiera" un po' come Bologna con il piacere di star fuori, ritrovarsi al bar. La vita che aveva preventivato di fare. Trova la viabilità parecchio confusa e i fanesi cordiali ma esclusivi e riuniti in "combriccole". Nel loro scoppietante raccontare la città uno degli aspetti più ricorrente, anche se a volte in disaccordo, è quello di sentirsi escluse dalle amicizie fanesi ma che per il resto a Fano ci stanno tutte proprio molto bene.



Agim Vela



## Ristorantino LA BARCHETTA

Specialità Pesce - viale Adriatico, 17 FANO - Tel. 0721.824211

# DA FANO A BARCELLONA ... AMICI SENZA FRONTIERE



di Massimiliano Barbadoro

Continua il nostro viaggio per incontrare i nostri concittadini all'estero e stavolta abbiamo il piacere di ospitare Luca Manna, trasferitosi da quattro anni a Barcellona.

## Ciao Luca, quale molla ti ha spinto lontano dall'Italia?

<La voglia di conoscere il più possibile altri posti e mescolarmi e confrontarmi con altre culture>.

## Dove vivi di preciso?

<Vivo a Barcellona, nel Barrio El Raval, proprio nel centro della città>.

## Qual è la tua attuale professione?

<Sono chef di un catering e cuoco personale di una stilista catalana>.

## Cosa ti manca di Fano?

<Di Fano mi manca ovviamente la mia famiglia e gli amici di una vita, ma soprattutto la tranquillità di un giro in bici al mare e una buona mangiata di pesce>.

## Hai trovato delle difficoltà iniziali di inserimento?

<Appena arrivato per fortuna mi sono subito integrato ed ho scoperto un paese meraviglioso, un gusto artistico ed architettonico incredibile ed una cultura gastronomica di eccellenza. E, non di meno, burocraticamente efficiente>.

## Da là c'è qualcosa che porteresti a Fano?

<Della Cataluña porterei i laboratori creativi e la capacità di aiutarsi a crescere tra di loro dei produttori locali. Gli esempi sono tanti: chi



produce affumicati e collabora con grandi ristoranti o scuole di pasticceria, panifici che promuovono fermenti o formaggi di altri piccoli produttori autonomi, pittori che prestano la loro opera a ceramisti, designer che lavorano con laboratori tessili asiatici, e potrei proseguire ancora>.

## Ad un catalano quali luoghi consiglieresti di visitare nella nostra città?

<Ad un catalano consiglieri di farsi un bel giro nel nostro centro storico, di andare al porto a respirare l'atmosfera dell'antica tradizione marinara, al mare e, assolutamente non

da ultimo per fascino, perdersi nelle nostre verdi colline gustando le nostre tipicità enogastronomiche>.

## Quali sono invece i tuoi posti preferiti da quelle parti?

<I miei posti preferiti qua sono Barri Gòtic, ovvero il quartiere gotico, pieno di botteghe preziose, bar tipici e gallerie d'arte. Il Montjuïc, con il suo parco immenso dal quale poter vedere tutta Barcellona. La piazza della cattedrale di Santa Maria del Pi, lontano dal traffico ed a due passi dalla celebre e sempre frequentatissima Rambla. E naturalmente la zona mare, anche se mai nel fine settimana essendo una metropoli enorme e dunque brulicante di gente>.

## Com'è oggi la situazione Covid?

<La situazione Covid ad oggi è abbastanza sotto controllo, però la quotidianità si affronta con molta incertezza. Tra l'1 e le 6 del mattino c'è il toque de queda, vale a dire il coprifuoco, determinato dall'aumento dei casi legato al ritorno dei turisti. Fino ad un mese fa sembrava essersi ripristinata la normalità, ma le tante persone che hanno riempito eventi e locali di divertimento notturno hanno rialzato la curva dei contagi e messo di nuovo sotto pressione gli ospedali inducendo le autorità a riadottare delle restrizioni. Considerando che siamo già ad agosto, credo che sarà piuttosto dura per l'economia catalana riprendersi dopo un anno così>.

## L'AURORA SPLENDE A FOLGARIA

stica ritmica. Allora le ginnaste allenate da Letizia Rossi e Nani Londaridze trionfarono al "PalaGhiaccio" con cerchi e clavette, mentre in questa edizione 2021 sono salite sul gradino più alto del podio grazie al loro apprezzatissimo esercizio coi 5 cerchi. A fregiare nuovamente del titolo di campione d'Italia il blasonato club fanese sono state Alexia Gorina (classe 2004), Giulia Sanchioni (2005), Giulia Dellafelice (2005), Camilla De Luca (2004) e Maria Zaffagnini (2003), quest'ultima prestata all'Aurora dalla gemella Ginnastica Rimini della presidente Elena Aumiller, con riserva Nicole Tammaro (2006). Le portatrici della società sempre magistralmente diretta da Paola Porfiri hanno ridimensionato le velleità di vittoria delle tante agguerrite rivali ottenendo dalla giuria un inarrivabile 26.550, che ha costretto la Moderna Legnano ad accontentarsi del secondo posto col suo 25.650 e la Pontevecchio Bologna del bronzo col proprio 24.000. La Dellafelice - fresca di convocazione per il collegiale voluto dalla direttrice tecnica nazionale Emanuela Maccarani - è stata anche protagonista dell'attesa finale a dodici dell'Assoluto individuale, una gara ad altissimo coefficiente di difficoltà data la presenza di diverse nazionali azzurre, che l'ha vista piazzarsi nona. Le neo campionesse tricolore si sono poi ritrovate assieme alle proprie allenatrici ed alla Porfiri per festeggiare la fine della stagione, condividendo la piacevole serata col resto della grande famiglia Aurora.

E' oramai un magnifico fenomeno che a Folgaria (TN) si può ammirare una volta all'anno l'Aurora Fano, tornata a splendere in Trentino proprio come aveva fatto nel 2020 illuminando la scena del campionato italiano Insieme Open di ginnastica.





# CERCO SILENZIO!

di Roberta Pascucci

Mentre preparo questa pagina imperversano dappertutto i dibattiti: vaccino sì! - vaccino no!; green pass sì! - green pass no!; DDL Zan sì! - DDL Zan no!.... Ehhhhh e basta! Cerco silenzio. E cosa c'è, in questi casi, meglio del mare all'alba, quando gli unici rumori sono le onde del mare e lo stridio dei gabbiani? Oppure al tramonto, mentre il sole va a dormire ed alle onde e i gabbiani si unisce il vociare ovattato dei bambini che non smetterebbero mai di giocare? Oppure vagare senza meta nel centro e rifugiarti in quei posti suggestivi che la vita frenetica non ti permette mai di visitare... l'importante è... poter staccare la spina. (L'immagine di Michele Ligustri è il rosone del Duomo, visto dall'interno)

Monica Ricci



Raffaella Cecchi



Michele Ligustri



Roberta Pascucci

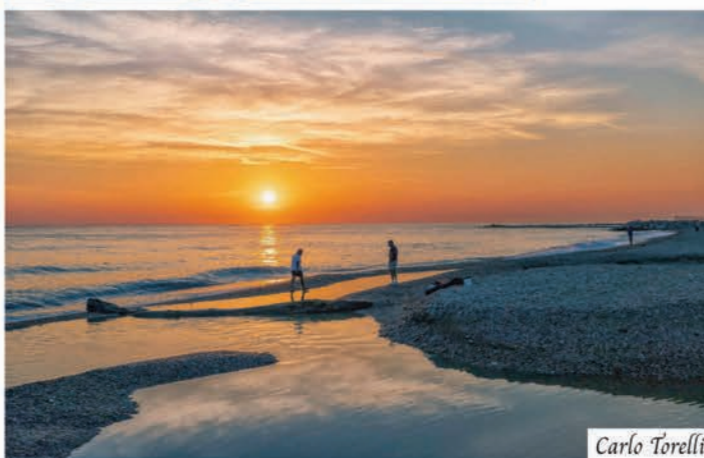

Carlo Torelli

# LE MEMORIE DI RODOLFO

Rodolfo Colarizi è manager, scrittore e saggista molto conosciuto a Fano. Ha scritto numerosi libri tecnici, storici e culturali molti dei quali dedicati alla nostra città. L'ultimo suo lavoro si intitola "Le MEMORIE del mio TEMPO". L'autore ricerca con curiosità, ma al contempo con tenerezza, quegli eventi e quelle sensazioni che hanno accompagnato il suo cammino esistenziale.

Rodolfo Colarizi



*Le MEMORIE  
del mio TEMPO*

# I Vini Luminosi di Terre di Giove



Nella notte di sabato 7 agosto andranno in scena i Vini Luminosi. La cantina di Terre di Giove ospiterà l'evento, ed i vini saranno degustati con la guida dell'enogastronomo Otello Renzi. I vini saranno accompagnati da un'insalata di ceci neri con pomodori gialli dell'azienda San Cesareo olio Evo Tomassini, in abbinamento al Metis Bianchetto del Metauro Doc superiore 2019 Terre di Giove. Seguirà la casciotta d'Urbino dop con pane di segale del forno a legna Panadero e frutta fresca e confettura di finocchio. A questo piatto sarà abbinato il Solingo Marche Igt bianco 2020 Terre di Giove. Per concludere crostone di farro del forno a legna Panadero con giardiniera San Cesareo abbinato al Solingo Marche Igt bianco 2019 Terre di Giove.

**Per prenotazioni 329.6535558**

# COMPLIMENTI DOTTORI



**Tantissimi complimenti a Federico Fronzi laureato in legge da parte della famiglia degli amici**



**Congratulazioni a Francesca Santini laureata in lingue straniere e studi interculturali da parte della famiglia degli amici**



# L'ULTIMATE FANO SI REGALA NUOVE DIVISE E PROGETTI PER I SUOI 20 ANNI

Ne sono volati di dischi da quel 29 agosto 2001, quando dieci giovani fanesi diedero formalmente alla luce l'Ultimate Frisbee Fano Association. Da allora questa realtà sportiva cittadina ha allargato significativamente le proprie fila ed è divenuta punto riferimento della disciplina anche a livello nazionale, così da poter festeggiare i suoi primi anni di attività ammirando compiaciuta una ricca bacheca di trofei conquistati sia in Italia che all'estero oltre che gratificata dall'essere diventata serbatoio di tecnici e giocatori per le selezioni azzurre maschili e femminili. Purtroppo l'avvento del Covid ha impedito alla società attualmente presieduta da Enrico Pensalfine di celebrare l'importante ricorrenza come avrebbe voluto, ovvero con tanta gente presente a festeggiare e tra la disputa di un campionato ed un altro avendo squadre Open, Women, Mixed, Under 17 ed Under 15. L'evento organizzato l'altro giorno sul prato verde del "Nazario D'Errico" a San Lazzaro – la casa dell'Ultimate Fano che abbisognerebbe di un ampliamento per l'adeguamento alle norme federali – ha comunque colto nel segno, impreziosito dalla presentazione delle nuove e bellissime divise da gioco realizzate in collaborazione con la grafica Lucia Galanti e Prodi Sport e col sostegno della Banca di Credito Cooperativo di Fano. Proprio il presidente di quest'ultima, Romualdo Rondina, è stato gradito ospite dell'appuntamento ed è stato ringraziato per il fondamentale supporto che l'istituto bancario da sempre garantisce, come pure l'amministrazione comunale rappresentata nella circostanza



za dall'assessora allo sport Barbara Brunori e dal vice sindaco con delega alla manutenzione degli impianti sportivi Cristian Fanesi. Non poteva mancare neppure l'ex assessora allo sport Caterina Del Bianco, che durante il suo mandato ha potuto apprezzare la crescita di questo movimento dandogli giusto riconoscimento. Puntuale la regia organizzativa del dirigente/atleta Enrico Vincenzi ed interessante la partnership ufficializzata col presidente di Amici Senza Frontiere di Fano Massimiliano Barbadoro, associazione con la quale si cercherà di proporre delle manifestazioni sportive coinvolgendo le città gemellate ed altri club stranieri con la speranza di poter tornare presto a sfidarsi e divertirsi fuori e dentro il campo in sicurezza.

**foto di Ilario Gaggi**



# GAGGI A TUTTO GAS TRA CIV E MONDIALE

La terza missione stagionale al "Misano World Circuit Marco Simoncelli" frutta 16 punti in classifica al diciassettenne pilota fanese Marco Gaggi, impegnato sul tracciato romagnolo nel round 4 del Campionato Italiano Velocità - ELF CIV - categoria Supersport 300.

Nono in griglia di partenza al termine delle due sessioni di qualifica, il portacolori del Motox Racing with S97 Racing ha confermato la sua posizione iniziale in gara 1 per poi guadagnarne due e finire settimo in una seconda competizione caratterizzata da una chiusura anticipata per pioggia a due giri dall'effettiva conclusione.

Il bottino conquistato in sella alla sua Yamaha R3 nel weekend misanese lo ha consolidato al decimo posto nella graduatoria generale, dove è adesso attestato a quota 49 ad appena una lunghezza dall'inglese Tom Booth-Amos ed a quattro dal connazionale Devis Bergamini.

<Nel CIV mi aspetto sempre un po' di più - premette Marco Gaggi, che corre con le insegne del Comune di Fano ed è testimonial di Amici Senza Frontiere - Il rammarico maggiore è legato a gara 2. Purtroppo ho accumulato un ritardo iniziale che poi ho faticato a recuperare ritrovandomi in un gruppetto dove c'è stata poca collaborazione, nonostante il passo fosse quello dei primi. Ho prova-

to allora a scattare da solo all'inseguimento di quello che ci precedeva, riavvicinandomi gradualmente prima dell'interruzione definitiva per pioggia. In realtà la pista era giusta appena bagnata in alcune curve, una condizione in cui sinceramente mi piace girare. Con un calendario così serrato non c'è però nemmeno tempo di rimuginare. Intanto sono contento anche di aver approfondito l'amicizia col mio compagno di Team, il turco Bahattin Sofuoglu, che ho ospitato a Fano facendogli visitare la nostra bellissima città>.

Il suo tour de force, avviato con la spedizione olandese per il GP di Assen, proseguirà infatti con la trasferta di metà settimana a Most in Repubblica Ceca per il quinto weekend nel Mondiale Superbike Supersport 300 in diretta televisiva su Sky Sport MotoGP/HD.

Collocata a nord-est del Paese, al confine con la Germania ed a poco più di un'ora di distanza dalla capitale Praga, la pista ceca è inedita per questo Campionato del Mondo ed è stata concepita per l'automobilismo.

Venerdì Marco Gaggi comincerà a conoscerla coi due turni di prove, mentre sabato dalle 9:45 sarà tempo di Superpole per cercare di partire più avanti possibile nella gara 1 di sabato dalle 12:45 e di gara 2 di domenica dalle 15:15



Gaggi e Sofuoglu a Fano



Gaggi a Misano

Abbiamo di nuovo iniziato l'attività equestre.  
Veniteci a trovare per lezioni e/o passeggiate  
attraverso le nostre colline così speciali.

Siamo a pochi chilometri da Fano nel suo entroterra,  
in via Alberone, 5 - Cartoceto.

Venendo da Fano siamo poco prima del ristorante L'Alberone.  
Abbiamo disponibilità di boxes per pensione cavalli.



**INFORMAZIONI PRESSO L'AGRITURISMO CASALE TALEVI**  
**0721 897767 OPPURE 329 111919 MARCO**  
**INFORMAZIONI PRESSO LA SCUDERIA 366 1882045 GIORGIO**



**CASALE TALEVI**  
**Paradiso di Sergio**

[www.casaletalevi.it](http://www.casaletalevi.it) - [info@casaletalevi.it](mailto:info@casaletalevi.it)  
Tel. 0721 897767



**CASALE TALEVI - Paradiso di Sergio - Località Alberone - 0721.897767**  
**[www.casaletalevi.it](http://www.casaletalevi.it) - [info@casaletalevi.it](mailto:info@casaletalevi.it)**

Main Sponsor: BCC FANO - IDRONOVA - RIST.LA PERLA - BON BON GELATERIA - AUTOSCUOLA PAOLONI-ALLIANZ ASSICURAZIONI  
 FALCIONI - PRODI SPORT - SCHNELL - AUTOCARROZZERIA 2000 - CONAD CENTRO S.LAZZARO - FANOGOMME

# CSI-Fano 76° anno

## Centro Sportivo Italiano

### Comitato provinciale di Pesaro-Urbino

[www.csifano.it](http://www.csifano.it) - tel/fax 0721.801294

**CAMPIONI NELLO SPORT, CAMPIONI NELLA VITA: "VIVI CON STILE"**  
**RIVOLGITI ALL'AVIS PER LA TUA DONAZIONE DI SANGUE 0721.803747**

a cura di **Francesco Paoloni (Agosto 2021)**

## AUTOSCUOLA

# Paoloni

## PATENTI

A B C D E

CAP CQC RECUPERO PUNTI

Via Nini, 5 - FANO - 0721.828203  
 autoscuolapaoloni@gmail.com

**INFO** La sede del Centro Sportivo Italiano di Pesaro-Urbino è a Fano in via San Lazzaro 12 (c/o Palas Allende, 1° piano), tel./fax 0721-801294, cell. 338-7525391. E' aperta su appuntamento, contattando i recapiti. Tutte le informazioni sulle attività del CSI-Fano (compresi aggiornamenti, calendari, classifiche e foto dei protagonisti) e CONVENZIONI sono disponibili sul Sito Internet [www.csifano.it](http://www.csifano.it); E-mail: [csifano@gmail.com](mailto:csifano@gmail.com); [csipesaro@gmail.com](mailto:csipesaro@gmail.com); pagina Facebook CSI Fano

**"Smettiamo di fumare",  
 campagna antifumo del CSI-Fano**  
 Per info: [www.csifano.it](http://www.csifano.it)

**BCC Fano**  
 Gruppo Bancario Cooperativo Iccrea

**ALLIANZ**  
 assicurazioni Falcioni

la tua assicurazione di fiducia  
 via IV Novembre 83 - Fano 0721-800730

Da 76 anni il CSI-Fano, poi diventato Comitato provinciale di Pesaro-Urbino, è il punto di riferimento a Fano e nel resto della provincia per affiliazioni società sportive, ASD, circoli, oratori, gruppi sportivi amatoriali... con iscrizione gratuita nel registro Coni e immediato riconoscimento.

**FANOGOMME**

VIA PISACANE FANO - TEL. 0721.809762  
 Convenzione pneumatici (anche gomme termiche) e servizi riservata ai tesserati del CSI-Fano  
 Vieni a scoprire le vantaggiose offerte e sconti

**CONAD CENTRO**

FANO - S. LAZZARO - 0721.826990  
 TUTTI I GIORNI ORARIO CONTINUATO  
 7.30-20.00  
 APERTO ANCHE LA DOMENICA MATTINA

Per info: [www.csifano.it](http://www.csifano.it) - 338.7525391

**LO SPORT NON SI IMPROVVISA**  
**Da febbraio a dicembre 2021**

**AFFILIAZIONE al CSI**  
**GRATUITA !!!!!**

**Idronova snc**

Idraulica, Riscaldamento, Condizionamento  
 via della Fornace 42/a - Fano tel. 0721.862355

**Prodi Sport** Fano-Pesaro

viale Piceno 14 - Fano tel. 0721-824007  
 Convenzione per tesserati CSI: sconto 10% su tutti i prodotti in vendita presentando tessera CSI

**Bon Bon Gelateria**

viale Cairoli, Lido di Fano  
 tel. 0721-807277

1° MULTI-CIRCUITO  
IN COLLABORAZIONE CON:

## CSIRCUITO

**3° SALTARACE**  
 DOMENICA 1 AGOSTO (partenza ore 9:00 km 8)  
[www.calcinellirun.it](http://www.calcinellirun.it) | ASD Calcinelli Run | asd\_calcinelli\_run

**40° NOTTURNA "CACCIÀ ALLA RANA"**  
 SABATO 21 AGOSTO (partenza ore 20:45 km 11)  
[www.colleamar-athon.com](http://www.colleamar-athon.com) | Colleamar-athon, la maratona dei valori

**6° TROFEO LAMBERTO TONELLI (CIRCUIT EDITION - CIRCUITO MARCONI)**  
 12 SETTEMBRE 2021 (partenza ore 9:30 km 10)  
[www.fanocorre.com](http://www.fanocorre.com) | Fano Corre  
 Gara valevole per circuito Campionato Regionale CSI Marche

**25° CORRIFANO**  
 18 SETTEMBRE 2021 (partenza ore 17:00 km 8,40)  
[www.csifano.it](http://www.csifano.it) | Corrifano CSI

**2° MAROTTA-MONDOLFO RUN**  
 26 SETTEMBRE 2021 (partenza ore 9:30 km 14)  
[www.marottamondolforun.tk](http://www.marottamondolforun.tk) | ASD Marotta Mondolfo Run

**Premiazioni per somma tempi e partecipanti alle 5 gare (singole e di gruppo)**

Le attività saranno svolte nel rispetto delle norme, ordinanze e dei protocolli della prevenzione del consiglio dei ministri della regione Marche e del Centro Sportivo Italiano. Tutti i partecipanti riceveranno relativa informazione e le conseguenti indicazioni operative a cui attenersi.

Per info: 331.2238334 | [csifano@gmail.com](mailto:csifano@gmail.com) | [pesarourbino.csi.it](http://pesarourbino.csi.it) | [www.csifano.it](http://www.csifano.it) | CSI Fano | [csipesarourbino.it](http://csipesarourbino.it)

PARTNERSP:





San Cristoforo

# Calcio a 8 Summer 2021

**SAFE SPORT**  
LE NUOVE REGOLE DEL GIOCO

## 32° CAMPIONATO CSI

# CALCIO A 8

### STAGIONE 2021/22

25° Trofeo ProdiSport  
15° Memorial V. Del Curto

Evento organizzato in collaborazione con la società sportiva Jack&Daniel

**ISCRIZIONE GRATUITA**

QUOTA GARA: 60€ A SQUADRA  
QUOTA AFFILIAZIONE GRATUITA  
QUOTA TESSERA: 4 €

CAUZIONE 150€  
(restituita a fine campionato se non ci saranno ammende alla società)

**INIZIO CAMPIONATO 9 OTTOBRE 2021**

**PREMI** (in buoni spesa)  
1<sup>A</sup> CAMPIONATO - **1000€** / 2<sup>A</sup> CAMPIONATO - **500€**  
VINCITORE COPPA FANO - **400€**

PREMI RELATIVI ALL'ISCRIZIONE DI 16 SQUADRE, ALTRIMENTI SARANNO RIDOTTI.

**Formula campionato:**  
Al raggiungimento di 16 Squadre: **SERIE A** e **SERIE B** con gironi andata e ritorno (altrimenti girone unico con gare andata/ritorno)

**COPPA FANO** (parteciperanno tutte le squadre iscritte)

Possibilità di giocare dal Lunedì al Venerdì (dalle 20.30) e il Sabato (dalle 14.00 in poi)  
Possibilità di avere campo in casa.

**Fuori quota:**  
Fino alla CI di Calcio a 5 FIGC.  
Nessuno tesserato FIGC dalla 3<sup>a</sup> categoria alla Serie A (comprese Juniores) che abbia preso parte ad almeno una gara di Calcio a 11 Federale (sia sceso in campo).

▶ LUCAMARINERICAL.IT

**INFO:** csifano@gmail.com / csipesaro@gmail.com / Tel. 347 0125178 Daniele  
[www.csifano.it](http://www.csifano.it) / Calcio a 8 - CSI Fano

Le attività saranno svolte nel rispetto delle norme, delle ordinanze e dei protocolli emanati: dalla presidenza del consiglio dei ministri, dalla regione Marche e dal Centro sportivo Italiano. Tutto i partecipanti riceveranno relativa informazione e le conseguenti indicazioni operative a cui attenersi.

# Open Volley Estate Idronova

**Finti Sorrisi**



di Enrico Magini

Dott. Enrico Magini

Biologo Nutrizionista

email: emagio64@yahoo.it

339-8482746

## MELANZANE ARROSTITE ALLE MANDORLE

### INGREDIENTI PER QUATTRO

2 melanzane  
100 gr di mandorle a lamelle  
prezzemolo q.b.  
basilico q.b.  
sale q.b.  
olio extravergine di oliva q.b.

### PREPARAZIONE

Iniziate lavando bene le melanzane sotto acqua fredda, poi mondatele e tagliatele a fette spesse 1 cm per il lungo. Con l'aiuto di un coltellino incidete la polpa in modo da formare una griglia. Massaggiate la superficie delle melanzane con il sale poi adagiatele su di una griglia e lasciatele riposare per un'ora.

Trascorso il tempo di riposo, sciacquate le melanzane sotto acqua corrente, asciugatele con carta da cucina e posizionatele all'interno di una pirofila. Condite con le erbe aromatiche, le mandorle a lamelle e terminate con un giro di olio di oliva. Infornate in forno già caldo a 190° per 30 minuti. Sfornate e servite le melanzane ben calde.

### INDICAZIONI NUTRIZIONALI

La melanzana (*Solanum melanogena*) appartiene alla famiglia delle Solanacee al pari di peperoni, pomodori, patate. È originaria della Cina e dell'India e si diffuse nel Medio Evo nel bacino del Mediterraneo.

Ortaggio tipicamente estivo può essere conservata a una temperatura di 10-15 °C e a un'umidità relativa del 90% per non più di dieci giorni.

La buccia e la polpa della melanzana hanno proprietà coleretiche

(che favoriscono la produzione di bile da parte del fegato) e colagoghe (che stimolano la contrazione della cistifellea favorendo lo svuotamento nel duodeno della bile in essa contenuta), con conseguente effetto benefico sul fegato. Per questi motivi e per lo stimolo della peristalsi intestinale, ovvero la contrazione ordinata e coordinata della muscolatura liscia dell'intestino, prodotto dalla buccia, la melanzana è consigliata nei casi di stipsi persistente, dispepsia, ipercolesterolemia e in alcune problematiche relative alla cistifellea (atonìa). Va invece impiegata con cautela nelle gastriti, nelle coliti spastiche e nelle calcolosi biliari e renali.

La melanzana è ricca di sali minerali e acqua utili per una reintegrazione idrosalina in caso di intensa sudorazione ma poco adatti per chi soffre di ritenzione idrica.

Un altro effetto di questo ortaggio è quello di sollecitare fortemente la tiroide, per cui se mangiata la sera potrebbe interferire con le fasi del sonno.

La melanzana, inoltre, costituisce un alimento in grado di stimolare i processi metabolici e il sistema nervoso, per cui è utile in caso di obesità e ipotiroidismo.

Grazie al suo alto contenuto di acqua, la melanzana svolge un'azione depurativa dell'organismo, quindi è consigliata nei casi di gotta, arteriosclerosi e problemi di infiammazione alle vie urinarie.

Le melanzane crude contengono una considerevole quantità di solanina, una sostanza tossica che se assunta in dosi eccessive può creare effetti collaterali spiacevoli, quali sonnolenza, irritazione della mucosa gastrica, emolisi ecc. L'unico modo per ovviare al problema è la cottura della melanzana: con il trattamento termico, la solanina presente viene ridotta della metà.



## PESCHERIA GASTRONOMIA SAPORI DEL MARE STABULARIO



*Direttamente dal Mercato Ittico di Fano alla tua tavola, solo il pesce fresco migliore, crudo o già preparato nelle gustose ricette della nostra tradizione*

**PRENOTA IL  
NOSTRO PESCE  
PER LA TUA  
TAVOLA**



**Gastronomia  
e su prenotazione  
primi piatti d'asporto**



**PESCHERIA GASTRONOMIA SAPORI DEL MARE STABULARIO**

**Fano (PU) - Lungomare Mediterraneo, 2 - tel. 0721 1712739 - 1712741**

**SIAMO APERTI ANCHE IL POMERIGGIO DAL MARTEDI AL VENERDI DALLE 16.30 ALLE 19.00**

**mercatoitticofanese.it**



- Zanzariere
- Tende da sole
- Inferriate
- Tapparelle
- Infissi in Alluminio e Pvc

# Vetreria Riflesso

Telefono 0721/803937 — 334/7052376 [www.vetrierariflesso.com](http://www.vetrierariflesso.com)

[info@vetrierariflesso.com](mailto:info@vetrierariflesso.com)

Via del Commercio 8/A FANO

- Sostituzione vetri
- Specchi
- Mensole
- Box Doccia
- Sabbatura vetri
- Tavoli in vetro
- Oggettistica in vetro

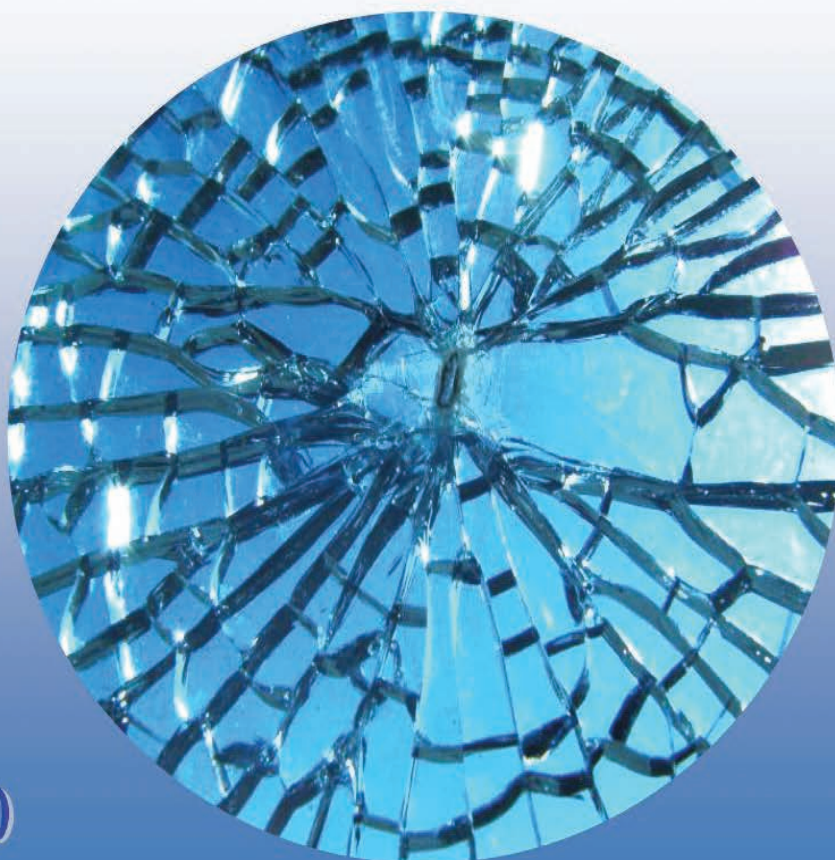

# SI CONCLUDE LA STAGIONE AGONISTICA DELLA FANUM FORTUNAE NUOTO, CHE NONOSTANTE LE DIFFICOLTA' DOVUTE AL COVID RIMANE A "GALLA"

Lo scorso weekend si è conclusa la stagione agonistica della Fanum Fortunae Nuoto, che anche al termine di un anno pieno di difficoltà conseguenti alle restrizioni imposte dalla situazione sanitaria ha saputo ottenere risultati di ottimo rilievo sia a livello regionale che nazionale in tutti i suoi settori agonistici.

Gli Esordienti B hanno partecipato il 26 giugno al Campionato Regionale che si è svolto a Fabriano con 4 atleti, ottenendo ottimi riscontri cronometrici che sono culminati con la conquista di 2 medaglie di bronzo da parte di Sofia Tombari nei 50 farfalla e nei 200 dorso.

Gli Esordienti A hanno svolto a Pesaro il Campionato Regionale il 23-24-25 luglio presentando ai blocchi di partenza 8 atleti. Protagonista della manifestazione è stato il giovane Marco Omiccioli, classe 2008, che è risultato Campione Regionale nelle distanze dei 100 e 200 farfalla. Doppia medaglia di bronzo anche per Darius Buchnevicius nei 100-200 dorso.

La Fanum Fortunae Nuoto ha poi partecipato con 10 atleti al Campionato Regionale di Categoria, che è andato di scena a Pesaro dal 15 al 18 luglio. Mattatore della manifestazione è stato Nicola Bellagamba, che ha conquistato ben 5 medaglie individuali nella categoria Seniores. Per lui titolo di Campione Regionale nei 100-200 dorso e 400 misti, oltre che argento nei 200 misti e bronzo nei 50 dorso. Medaglia d'argento anche per Matteo Memè nei 200 dorso categoria Juniores e di bronzo per

Luca Galli nei 1500 stile libero Cadetti. Gli atleti Bellagamba e Memè hanno partecipato la settimana successiva anche alle finali assolute, ed anche in questo caso Nicola Bellagamba ha lasciato il segno conquistando il secondo posto nei 100-200 dorso ed il terzo nei 50 dorso.

Ottimi riscontri per la Fanum Fortunae Nuoto anche con il gruppo master, che ha preso parte l' 11 luglio al Campionato Italiano con 14 atleti, che grazie alle loro prestazioni hanno permesso alla società di conquistare il sesto posto a livello regionale e piazzarsi tra le prime 50 società italiane. Prestigiosa medaglia d'argento per Matteo Filonzi nei 400 stile libero M25. Da sottolineare anche le prestazioni di Francesco Bellagamba, Luca Giovannucci e Francesca Rosati, rientrati tra i primi 10 atleti d'Italia nelle loro gare.

Grande soddisfazione dei tecnici Marianna Bartolucci, Marco Ricci, Roberto Tonelli e del Direttore Tecnico Massimo Russo, che auspica che il processo di crescita intrapreso 4 anni fa porti negli anni a venire la Fanum Fortunae Nuoto a raggiungere traguardi sempre più prestigiosi.





# LA POLVER SI AGGIUDICA IL 14° MUNDIALITO NEL RINNOVATO ALMA PARK

Si è da poco concluso il 14° Mundialito, organizzato dall'Alma Juventus in collaborazione con il CSI Fano. Il torneo iniziato a luglio ha visto prevalere in finale la Polver che ha battuto il Rosciano. In semifinale si sono fermate le formazioni dei Condorelli con Rosciano al termine di una partita equilibratissima e l'Autocarrozzeria Metaurense che ha ceduto il passo alla Polver solo al 12° rigore.

Miglior giocatore Damiano Giuliani, della Polver, primo anche nella classifica cannonieri insieme al compagno di squadra Gianluca Boiani con 9 reti, alle spalle dei due la coppia del Valley Cafe' Gianmarco Conti e Alessandro Casalini con 8 reti. Con 7 reti si sono piazzati al 5° posto Mattia Farabini di Polver e Federico Latini del Rosciano. Seguono con 6 segnature Battisti della Pizzeria Angelo, Andrea Nardini dell'Autocarrozzeria Metaurense e Federico Rondina dei Condorelli.



IL MIGLIOR GIOCATORE DAMIANO GIULIANI



IL CAPOCANNONIERE GIANLUCA BOIANI



POLVER



ROSCIANO



AUTOCARROZZERIA METAURENSE



CONDORELLI



FANTASY PIZZA



SERGIO BOYS



VALLEY CAFE'



PIZZERIA DA ANGELO

# LA FAVOLA DI ERMANNO

## LA FIERA CONTADINA

Ad una di quelle allegre e tipiche sagre, dove vengono presentati caratteristici prodotti campagnoli, in occasione della tradizionale festa del patrono, alla quale pochi giorni fa fui invitato, ebbi modo di conoscere uno strano personaggio. Si trattava di un tipo che vantava, a detta di molte persone, attitudini personali abbastanza particolari, ma a mio parere inutili. Quest'uomo ammaestrava con facilità animali da cortile, polli, conigli, oche, piccioni, tacchini e persino capre. Ordinava loro di eseguire semplici, e in apparenza comiche, esibizioni utilizzando banali comandi vocali. Vidi con i miei occhi tutti questi animali ubbidire sottomettendosi alle indicazioni loro impartite e ne rimasi notevolmente incuriosito. Non mi sentii per nulla attratto da queste ingenuie quanto primitive e patetiche rappresentazioni da baraccone, pur tuttavia decisi di chiedere all'insolito individuo qualche spiegazione per soddisfare la mia curiosità. Cercavo una motivazione a quei suoi spettacolini da sagra paesana che tanto attraevano sia bambini che adulti, ma soprattutto desideravo capire se si trattasse di una sua propensione naturale o che altro lo induceva ad esercitare tale attività. Alla mia richiesta sorrisse invitandomi a sedere su un ciocco di legno mentre accarezzava un coniglio intimidito dalla mia presenza. Subito una coppia di piccioni, in seguito ad un sibilo emesso dalla bocca dell'uomo, si posò sulla sua spalla destra. <<Posso solo dirti che mi piace farlo>> rispose compiacente <<siccome amo gli animali... un giorno mi è venuto in mente di parlare con loro. Ti sembrerà strano, ma hanno immediatamente comunicato con me. Hanno ascoltato ed esaudito le mie richieste e così pian piano è nato tra noi un forte feeling. Mi resi subito conto che gli animali si divertivano a ubbidire ai miei ordini ed erano sempre allegri e soprattutto seguivano con costanza le mie istruzioni. Beh certo! Sono sempre degli animali, ma io credo che, quando vengono trattati con amore, chiunque può riuscire ad addestrarli per condurli a fare tutto ciò che gli si chiede>>.

A questa risposta così banale e scontata inarcavo le sopracciglia dondolando lentamente la testa per mostrare la mia perplessità. L'uomo mi guardò con un pungente sorriso di biasimo come se mi volesse rimproverare per l'incredulità che traspariva dal mio viso. Poi con un gesto del braccio invitò i suoi animali a rientrare nel carro attrezzato e ben arredato per il loro trasporto. Era un bel carro di legno dipinto, trainato da un mulo, dentro il quale ogni animale godeva di un personale stallo, dove poteva abbandonarsi tranquillo in attesa del rientro alla fattoria. Mi meravigliai nel constatare come ognuno di loro si disponesse spontaneamente in maniera ordinata e organica: dalla coppia di caprette ai conigli, alle anatre fino agli animali più piccoli; persino dei simpatici cardellini, che avrebbero potuto volar via riappropriandosi della loro originaria libertà, al

contrario, si rannicciarono in un angolino, dove era posizionato un confortevole nido. A questo punto mi accorsi, nell'osservare i modi dell'uomo divenuti piuttosto bruschi, che la mia diffidenza aveva infastidito quello strano personaggio. Tentai perciò, con un sorriso di condiscendenza, di chiarire che la mia incredulità derivava dal fatto che mi era difficile credere che tutte le persone, per quanta buona volontà potessero adoperare, avrebbero potuto raggiungere risultati tanto apprezzabili. <<È in questo che ti sbagli>> obiettò l'uomo sicuro di sé <<perché qualunque persona può trovare gli strumenti idonei per imitarmi. E poi... se ci pensi... sarebbe possibile farlo persino con i nostri simili, e non voglio annoiarti con delle esemplificazioni, figurati quindi se non possa essere possibile con degli esseri viventi privi di razionalità!>>. Restai impietrito da quest'ultima affermazione che sembrava volesse trascinarci in un dibattito politico che non avevo nessuna intenzione di affrontare con quell'uomo e soprattutto a quel livello, ma lui continuò sicuro di sé: <<Guarda attentamente tutte quelle persone che stanno assistendo al mio piccolo show, sono proprio loro che dovrebbero meravigliarti dato che non sono stati addestrati come i miei animali! Eppure... non hai notato come osservano a bocca aperta le mie bestiole mentre salgono sul carro e come li stanno imitando in maniera sciocca e pedissequa. Io non li ho di certo invitati a seguirmi e se adesso non chiodessi il mio carro alla svelta, dopo l'ingresso dell'ultimo animale, sono sicuro che si accalcherebbero tutti disordinatamente spingendosi l'uno contro l'altro fino a farsi male, pur di entrare per guadagnarsi un posto nel mio carrozzone. Se volessi, potrei condurli tutti assieme alla mia fattoria e iniziare l'addestramento anche con loro offrendo qualche facile ma allettante promessa, che non saprei neanche mantenere>>. Rimasi notevolmente disorientato mentre il mio stupore si stava trasformando in rabbia perché mi resi conto che dentro di me stava nascendo una gran voglia di seguire quell'individuo in fondo così bonario e comunicativo. Sentivo come uno di quegli strani ma piacevoli impulsi che si provano da bambino quando si resta affascinati da chi ti racconta con amabilità una favola: un grande fascino ricco di speranza mista a fantasia, di gradevole e allettante utopia insomma. Per fortuna cominciai a piovere e quel curioso individuo salì alla guida del suo carro e, velocemente, aizzò il mulo e se ne andò. Per un attimo pensai seriamente di seguirlo per... non saprei neanche dire per fare cosa, ma probabilmente per visitare la sua fattoria e magari per scambiare ancora qualche parola con lui, ma la pioggia si intensificava e mi ripresi subito da quell'illusoria e insulsa seduzione. Pur soprappensiero mi chiesi: <<Ma sei scemo? Alla tua età saresti anche capace di correre ancora dietro a un funambolo? Lascia stare, sai benissimo che quell'uomo è un ciarlatano e che tutti quegli animali sono addestrati solo per... lo sai no? E sai anche che nessuno di loro morirà di morte naturale!>>. Di seguito a quest'ultimo pensiero non ci pensai due volte: salii sulla mia auto e tornai a casa.



AGOPUNTURA  
DERMATOLOGIA  
FISIATRIA  
FISIOTERAPIA  
LOGOPEDIA  
ORTOPEDIA  
OSTEOPATIA

PNEUMOLOGIA  
PODOLOGIA  
PSICOLOGIA  
RADIOLOGIA  
RIABILITAZIONE  
RIEDUCAZIONE COGNITIVA  
TERAPIA DEL DOLORE

**CENTRO MEDICO RIABILITATIVO ALGOS**

Via del Fiume, 53/E FANO - Tel. 0721.826556 - WWW.ALGOSFANO.IT



# AGOSTO

di AKASH

A cura di Francesco Ballarini 393.2323968



## ARIETE – ENERGIA

L'ingresso del Sole nel leone vi aiuta a recuperare un po' di energia e quindi voglia di fare. Anche il ritorno di Giove in aquario vi permette di esprimere una nuova qualità, soprattutto di progettare il futuro, di riorganizzare le idee.



## TORO – ASCOLTARSI

La quadratura del Sole vi pone in una condizione di ascolto. Ci sono momenti durante i quali è giusto "fare" ed altri in cui è necessario "non fare". Ecco questo è quel momento. Si tratta di rimettersi in ascolto con se stessi per poi ripartire più avanti.



## GEMELLI – COMUNICARE

Il transito di Lilith nel vostro segno e il contemporaneo sestile del sole nel leone, agisce sulla vostra "comunicazione". Sentirete l'esigenza di esprimere ciò che da tempo vi portate dentro, di manifestare agli altri le vostre necessità e priorità.



## CANCRO – ALLEGGERIRSI

Plutone in retrogradazione negli ultimi gradi del capricorno, vi aiuta a compiere un lavoro altamente introspettivo. Ci sono le ultime questioni "emotive" da risolvere. Rendersi indipendenti non è stato mai così necessario.



## LEONE – NUOVE SFIDE

L'opposizione di Giove vi permette di vivere nuove sfide nella vostra vita. Vi stimola a rimettersi in gioco, a usare la vostra capacità di realizzare progetti e raggiungere obiettivi. Sarete stimolati ad uscire fuori da vecchi schemi che ormai non sono più funzionali.



## VERGINE – TAGLIARE

C'è un transito importante durante questo mese: Marte che dal leone si trasferisce a casa vostra. Marte porta energia, determinazione e forza di volontà. Usatelo come si deve perché vi potrebbe aiutare a fare molta chiarezza e a prendere decisioni importanti.



## BILANCIA – TRASFORMAZIONE

Plutone retrogrado in posizione di quadratura, ha iniziato a chiedervi l'ultimo step per trasformare alcuni aspetti della vostra vita. Già da qualche tempo sentite la necessità di cam-

biamento, ma da qui in avanti sarà sempre più forte e necessario.



## SCORPIONE – LE SCELTE

La croce che si forma nel cielo tra Urano in opposizione e Giove-Saturno in quadratura al vostro segno, racconta di un momento particolare che vi farà maturare dentro una decisione importante. Che sia una relazione, oppure un lavoro o un modo d'essere, siete ad un incrocio.



## SAGITTARIO – LE RELAZIONI

Il Sole in leone vi regala la capacità di vedere "oltre" e di comprendere quando c'è da cambiare e quando no. Ora l'opposizione di Lilith in gemelli vi chiede di confrontarvi con la realtà delle cose e di valutare cosa va tenuto e cosa no. Sarete messi di fronte alla "verità".



## CAPRICORNO – ALLEGGERIRSI

Benchè Plutone rimarrà ancora qualche anno nel vostro segno, fin da ora vi chiede una cosa importante: alleggerirvi dell'eccessiva responsabilità. Che siano carichi emotivi, che siano mansioni professionali, non fa differenza. Va lasciata andare una parte di voi che vi "pesa" da un po'.



## ACQUARIO - RICOMINCIARE

Giove ritorna nel vostro segno e benchè sia in movimento retrogrado, vi invita a guardarvi intorno per riprendere il cammino della vostra nuova vita. Siete in un periodo di forti cambiamenti, e questo può essere usato come chiave d'accesso per modificare un vecchio modo d'essere.

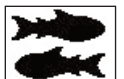

## PESCI – CONFRONTO

Durante il mese ci saranno alcuni pianeti veloci che passeranno nel segno della vergine. Per voi significa la necessità di confrontarsi con gli altri e di ascoltare se c'è qualcosa che va cambiato nel vostro atteggiamento.

DALLA VECCHIA ZIA ADA  
  
 CI STATE A CUORE



VI ASPETTIAMO NEL  
 NOSTRO  
 FRESCO GIARDINO

DALLA VECCHIA ZIA ADA  
 VIALE ROMAGNA 83/B - 0721 820797

LISIPPO - Mensile di informazione, cultura, sport, spettacolo Autorizzazione n° 364 del Tribunale di Pesaro  
 Editore: Lisippo Editore - Via Simonetti, 55 - 61032 Fano - Tel. 335.6522287 - lisippo@libero.it  
 Direttore responsabile: Massimiliano Barbadoro Direttore editoriale: Giampiero Patrignani  
 Collaborano: Giampiero Patrignani, Mauro Chiappa, Max Barbadoro, Paolo Volpini, Sergio Schiaroli, Luca Imperatori, Tiziano Cremonini, Luca Valentini, Marta Carradorini, Elvio Grilli, Roberto Farabini, Ermanno Simoncelli, Massimo Ceresani, Anna Marchetti, Alessandro Federici, Francesco Paoloni, Enrico Magini, Francesco Ballarini, Leandro Castellani, Roberta Pascucci, Manuela Palmucci.  
 Progetto online realizzato da Lisippo Editore - Stampa: Ideostampa srl

 **Centro Medico Arcadia**  
 • Poliambulatorio diagnostico • Fisioterapia • Riabilitazione • Medicina dello sport

VISITE SPECIALISTICHE DIAGNOSTICA ECOGRAFICA  
 DIAGNOSTICA CARDIOLOGICA  
 DIAGNOSTICA VASCOLARE  
 MEDICINA DELLO SPORT  
 FISIOTERAPIA E RIABILITAZIONE

via della Giustizia 6/A FANO tel. e fax 0721.830756  
 www.centromedicoarcadia.it - info@centromedicoarcadia.it



Vieni all'Alma Park un bellissimo parco sportivo, al centro di Fano recentemente rinnovato. Per info chiama al numero 392.0026464

Puoi giocare nel nuovissimo campo di **CALCETTO** di ultima generazione, morbidiissimo con 7 strati per usurare meno caviglie, ginocchia e schiena

2 campi da **TENNIS**, uno in **terra rossa** ed uno in **cemento**

DOPO IL 15/08 inaugura il nuovo centro **PADEL** con 3 **campi superpanoramici**



ALMA ARENA CALCETTO



TENNIS TERRA ROSSA



TENNIS CEMENTO



PADEL

**ALMA PARK via Calamandrei Fano 392.0026464**