

# Lisippo

Mensile di informazione, cultura e sport  
Distribuzione gratuita • Anno XXXI • N° 330  
Proprietà: Lisippo Editore - lisippo@libero.it

DICEMBRE 2022



**ALMA PARK**  
PADEL TENNIS CALCETTO

APP: Playtomic  
3920026464

almapark2021  
 Alma Park

**IL GECKO**  
LA PIZZA FANO  
EAT IN - TAKE AWAY  
0721 805287  
CONSEGNE A DOMICILIO  
Via G. Gabrielli 99  
PIZZA • FRITTI • PIADINE  
live free • enjoy love • eat pizza!

in questo numero

PAG. 3

IL BUIO NON FERMA  
LUCA LEPRI,  
NUOVI PROGETTI  
SOTTO L'ALBERO

PAG. 4/5

LA FACOLTA' MODERNA  
DAL CUORE ANTICO  
(1A PARTE)

PAG. 10

MUSICA SOTTO  
L'ALBERO

PAG. 12/13

NOTE SUGLI ULTIMI  
TERREMOTI A FANO

PAG. 14/15

ALCEO L'UOMO  
E L'ARTISTA



## FARMACIA ERCOLANI



*Buone  
Feste*

APERTO

08.00 | 20.00  
DA LUNEDÌ A SABATO

PARCHEGGIO  
AD USO ESCLUSIVO

Via Roma 160 | Fano | Tel. 0721.863914 | 334.780.6083  
info@farmaciaercolani.eu



# CESARE LIUZZI PUBBLICA IL QUARTO LIBRO “IN SOLITARIA”

Quarto romanzo per Cesare Liuzzi, che dopo i successi di “A Madrid”, “Ilo” e “Lupi”, torna in campo con “In solitaria”. Ecco una breve presentazione

*Che sia stato mandato in missione dall'alfabeto per dimostrare come le parole possano assumere significati inaspettati? E dov'è il baricentro delle parole, nel dizionario o nell'anima di ognuno? Forse dentro Sempronio, il protagonista, quel baricentro, sempre ammesso che esista, si è spostato. Lui intanto scia su e giù per i pendii della sua vita solcando le nevi inviolate dei fuori pista, stoicamente impegnato a scombinare le strategie della logica. Un tipo intelligente o un po' limitato? Uno spirito libero o invece un ritardato? “In solitaria” prova a risolvere i quesiti raccontando uno spaccato della vita di Sempronio, dai suoi amici improbabili alla galleria di personaggi bizzarri, dai luoghi e dalle situazioni singolari sino al rapporto “speciale” con le parole, dal quale prendono forma il suo ragionare e soprattutto l'inafferrabile sentimento che lo lega in maniera indissolubile a Leila. Il linguaggio è a tratti ironico, a tratti umoristico e può essere definito in molti altri modi, fuorchè classico.*

**Il libro è disponibile sulla piattaforma Amazon sia in formato ebook che in formato cartaceo.**

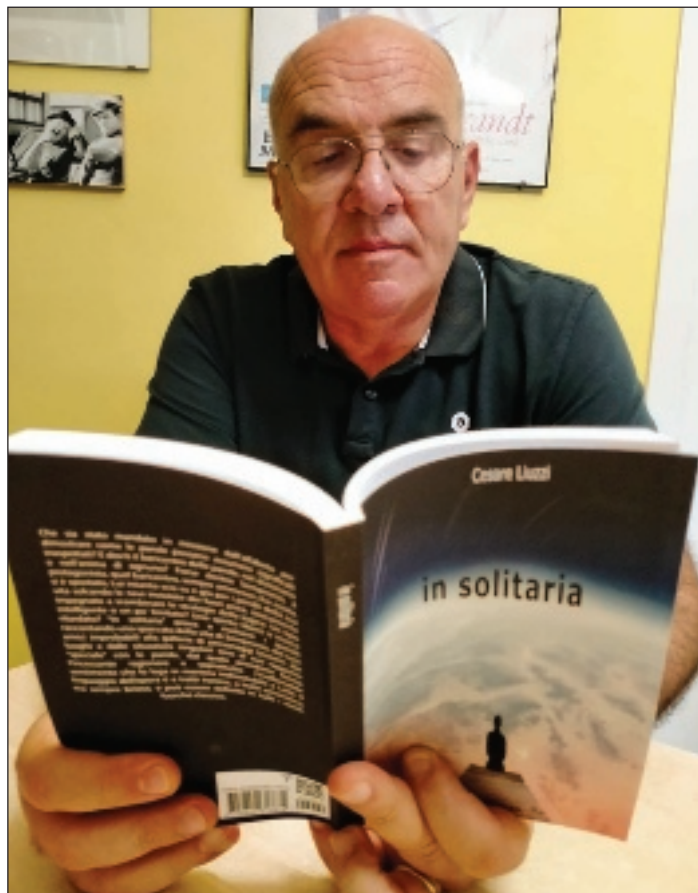



**TUQUI Tour**  
non dove ma come

IN BUS DA FANO

# Roma

**E VAN GOGH**

**17-19 FEBBRAIO 2023**

Mostra Van Gogh • Musei Vaticani  
+ Colosseo • Foro Romano  
+ Roma Barocca



← Scopri tutti i dettagli



**TUQUI TOUR**  
FANO - Via Roma 123 (PU) 61032  
booking@tuquitour.it | 0721 805629 |  

**€ 280,00** A persona in camera doppia  
Iscrizioni entro il 12 Gennaio

[www.tuquitour.com](http://www.tuquitour.com)



# IL BUIO NON FERMA LUCA LEPRI, NUOVI PROGETTI SOTTO L'ALBERO

Eccomi, sono di nuovo qui a condividere con voi un altro tratto del mio percorso attraverso il buio.

La luce in fondo al tunnel, infatti, purtroppo non la vedo ancora, ma ho sentito eccome il calore del vostro abbraccio nel giorno della presentazione di quella trentina di pagine in cui ho raccontato la mia storia.

Anche la vostra risposta in forma di donazioni a favore della sezione provinciale di Pesaro dell'Unione Italiana dei Ciechi e degli Ipovedenti ONLUS è stata per me una forte spinta in più per andare avanti col giusto spirito, trovando il modo di scherzare a dispetto delle avversità.

Il vostro affetto ha inoltre rafforzato in me la voglia di non fermarmi in quest'opera di sensibilizzazione delle persone verso la disabilità, che purtroppo può colpire ognuno di noi, direttamente o indirettamente, in qualsiasi momento della nostra vita e spesso senza neanche preavvisi.

I miei compagni di viaggio sono peraltro aumentati, col coinvolgimento appassionato di alcuni amici che mettendo generosamente a disposizione le loro diverse professionalità mi hanno dato la possibilità di realizzare altre idee.

Ripartiremo da una vignetta, che vi regaleremo chiedendovi in cambio

di effettuare stavolta una donazione a sostegno dell'Istituto Romagnolo per lo Studio dei Tumori (IRST) "Dino Amadori" di Meldola e che precederà la pubblicazione di un fumetto.

Proietteremo inoltre un trailer, preparato invece per anticipare l'uscita di un docufilm.

E, per tenervi sempre informati sulle nostre iniziative, saremo adesso attivi pure online tramite un sito internet e profili Facebook ed Instagram dedicati ai nostri progetti.

L'appuntamento è per martedì 20 dicembre, dalle ore 19:30, al Ristorante Biricocco.

Per informazioni e prenotazioni questi sono i numeri da contattare:

LL 3316431115

Max 3470607725

Eugenio 3498419485

Giovanni 3470602056

Simone 3381286050

Se ci fosse poi qualcuno che si è perso la prima puntata di questa avventura,

nessun problema: a grande richiesta abbiamo provveduto alla ristampa di "Non vedo l'ora"! (faccina che strizza l'occhio...)

**Luca Lepri**



## RISTORANTE LA LISCIA DA Mr ORI



# BUONE FESTE

**APERTO TUTTI I GIORNI A PRANZO E CENA - CHIUSO IL 25/12  
IL 26/12 APERTO SOLO A PRANZO - 1° GENNAIO APERTO A PRANZO**

**RISTORANTE LA LISCIA DA Mr ORI VIA PUCCINI, 2 FANO TEL. 0721.809781**

# LA FACOLTA' MODERNA DAL CUORE ANTICO (1° PARTE)



**di Manuela Palmucci**  
Guida turistica abilitata  
Autorizzazione n°2222  
Regione Marche

Nel 1996 l'Università degli Studi di Urbino, per mano del Magnifico Rettore Carlo Bo, e la città di Fano, per mano del sindaco Cesare Carnaroli, siglarono un accordo dal quale prese avvio il Corso di Studi in Biotecnologie. Per la prima volta nella storia dell'Ateneo urbinato veniva attivato un ciclo di studi al di fuori della storica sede feltresca. Probabilmente una sfida: l'università si era aperta al territorio in maniera dinamica, sfatando l'idea che Urbino fosse solo un centro di formazione arroccato sui rilievi dell'entroterra con poche relazioni con la società e soprattutto con l'economia che invece si stava sviluppando sulla costa.

Sicuramente fu un passo importante. Dopo quasi due secoli Fano poteva contare di nuovo su un corso universitario, seppur come sede distaccata. In effetti è necessario ricordare che la nostra città aveva già ospitato un collegio universitario. Nel 1680 in attuazione delle volontà testamentarie dell'illustre concittadino Guido Nolfi (1554-1627), giurista e mecenate, era stato inaugurato un collegio in via Arco d'Augusto destinato a giovani che avessero voluto intraprendere lo studio del Diritto e della Medicina. Esso divenne nel 1729 Università Pontificia per decreto di Papa Benedetto XIII, con la facoltà di rilasciare lauree in Giurisprudenza, Filosofia, Teologia e Medicina. La fine dell'Università fanese, rimasta sempre operante con il capitale del Nolfi, fu decretata nel 1824 dal Pontefice Leone XII e da quel momento il tutto conflui nel collegio dei Gesuiti che rimase attivo fino al 1860, quando il decreto Valerio sopprime l'ordine religioso. Da quella data Fano non aveva più accolto corsi uni-



**Firma accordo con il comune di Fano 1996**

gurata la nuova sede nello splendido Palazzo rinascimentale del San Michele, adiacente all'Arco d'Augusto, edificio completamente restaurato con un intervento conservativo che aveva mantenuto inalterato tutto ciò che era di interesse storico-artistico, in particolare le pavimentazioni e le finestre. Il tutto grazie all'ottima collaborazione tra pubblico e privato, nel caso specifico tra il Comune di Fano e la Fondazione Carifano. In questa prestigiosa struttura vennero trasferite le attività didattiche del Corso di Biotecnologie e del corso di Economia e Management della Scuola di Economia, già presente nella vecchia sede dal 2004.

Esattamente nel 2013 venne completato il ricongiungimento logistico fra l'attività scientifica e didattica, dopo che tutta l'operatività di ricerca della Sezione di Biotecnologie venne portata nei nuovi laboratori allestiti a palazzo San Michele. È possibile affermare che ora la sede universitaria

fanese con i suoi laboratori, la didattica, le strutture amministrative possiede tutto quanto la formazione di nuove professionalità richieda, in un settore come ben sappiamo in forte sviluppo. Con il passare degli anni e il consolidarsi delle competenze è stato portato avanti un intenso lavoro di ricerca grazie al quale il Centro di Biotecnologie, ora Sezione di Biochimica e Biotecnologie del Dipartimento di Scienze Biomolecolari dell'Università di Urbino, può vantare una propria produttività scientifica e numerosi progetti di ricerca attivi a livello internazionale, in particolare in ambito bio-sanitario. Difficile spiegare con parole semplici cosa siano le biotecnologie. Ci serviamo della definizione fornita dalla Convenzione sulla diversità

biologica (CBD), strumento giuridico internazionale per la conservazione e l'uso sostenibile della diversità biologica a livello globale sottoscritta nel 1992, che ci appare la più completa: "La Biotecnologia indica qualsiasi applicazione tecnologica che utilizza sistemi biologici, organismi viventi o loro derivati, per realizzare o modificare prodotti o processi per un uso specifico". In particolare, è possibile affermare che la laurea in Biotecnologie conseguita nella sede di Fano, è in grado di formare professionalità capaci di utilizzare le più moderne strategie molecolari e cellulari per la produzione di nuovi diagnostici, terapeutici e vaccini innovativi.

Quotidianamente ricercatori, docenti e personale tecnico-amministrativo sono impegnati nel fornire sostegno alle attività formative seguite dagli allievi, i quali hanno l'opportunità di acquisire un adeguato bagaglio di competenze teorico-pratiche, nonché di svolgere tirocini e tesi sperimentali, grazie anche alla presenza di attrezzati laboratori didattici e di



**Primi diplomi 1999**

versitari.

Il Centro di Biotecnologie aperto 26 anni fa occupava inizialmente un paio di stanze in uno stabile a qualche chilometro dal centro storico. Il Diploma Universitario in Biotecnologie Agro-Industriali venne trasformato successivamente in Corso di Laurea Triennale in Biotecnologie. In seguito sono stati attivati il Corso di Laurea Specialistica in Biotecnologie industriali, il Master di I° livello in Biotecnologie ed il Master di II° livello in Biotecnologie in diagnostica molecolare. Dopo 12 anni di attività in una sede ormai diventata piccola e inadeguata per il numero crescente di iscrizioni, venne offerta la possibilità a docenti e studenti di svolgere insegnamenti e studi in una collocazione più consona. Nel 2008 venne inau-

**RISTORANTE PIZZERIA**

**ORFEO**

**BUONE FESTE**

corso Matteotti, 5 FANO Tel. 0721.803522 Fax 0721.804488

RICEVITORIA - EDICOLA ONDEDEI  
di  
ONDEDEI Raffaella & Beatrice  
Centro Com. le Metauro  
FANO Via Einaudi, 30

**EDICOLA Ondedei Raffaella & Beatrice via Einaudi, 30 Centro C.le Metauro  
61030 Bellocchi di Fano (PU) - Tel. e Fax 0721.855173**

Centro Medico **ARCADIA** Centro Medico **FISIOSPORT**

**Poliambulatorio Diagnostico  
Fisioterapia e Riabilitazione  
Medicina dello Sport  
Medicina Estetica**

**ARCADIA** via della Giustizia, 6/A FANO - 0721.830756  
**FISIOSPORT** via della Giustizia, 10/B FANO - 0721.856145  
**FISIOSPORT** via Oberdan, 74 FOSSOMBRONE - 0721.856145



laboratori di ricerca all'avanguardia nella stessa sede. L'attenzione all'inserimento degli allievi nel mondo del lavoro è una delle priorità. Ogni anno gli studenti vengono invitati a seguire corsi di praticantato presso i dipartimenti dell'ateneo, le aziende o i laboratori convenzionati o altre università, che permettono loro di approfondire tecniche specifiche e professionalizzanti, con responsabilità ed autonomia. Ci sono dati molto confortanti sulle possibilità di occupazione, nonostante l'idea che sta passando è che l'università non sia più quell'ascensore sociale che è stato nei decenni scorsi. Il Consorzio Interuniversitario AlmaLaurea che fotografa ogni anno lo stato dell'Università italiana ci informa che dopo tre anni di studi più del 92% dei laureati sono occupati, percentuale questa superiore al dato medio nazionale. Sicuramente nel caso specifico è merito dei programmi formativi e di ricerca che l'Ateneo ha sviluppato nel corso degli anni a Fano. Ci è noto quanto le biotecnologie siano importanti come settore di ricerca e anche quindi di formazione legata alla scienza e alle scoperte scientifiche. Molto spesso i laureati si trovano a lavorare, sia in Italia che all'estero, in settori molto dinamici che offrono ottime opportunità non solo di reddito ma anche di progressione di carriera,



proprio perché la società attuale e in particolare gli ambiti scientifici hanno bisogno di figure ben formate ad eseguire compiti molto specifici e altamente specializzati. Il successo del corso di biotecnologie può essere analizzato anche attraverso il numero delle iscrizioni annuali. La numerosità massima sostenibile a livello ministeriale è di cento immatricolati all'anno, cifra che di solito viene colmata nell'arco di poche settimane dall'apertura delle immatricolazioni. Gli studenti la cui domanda di ammissione ai corsi sia stata accettata vengono sottoposti ad una prova di verifica della preparazione iniziale secondo le modalità definite nel Regolamento Didattico del



Corso. Molto spesso gli allievi ammessi hanno già conosciuto alcuni elementi salienti del corso per aver partecipato agli Open Day che l'Università organizza ogni anno, un momento ideale per conoscere da vicino l'offerta formativa, visionare la struttura universitaria, nonché incontrare docenti e tutor. Anche se si tratta di un ambiente universitario piccolo, esso è decisamente vario e stimolante. Gli allievi sono in costante contatto con i docenti e con le segreterie, sempre attente alle richieste e alle necessità degli studenti, dalle matricole ai laureandi.

## A NATALE DONA BENESSERE VISIVO

**REGALA LE NOSTRE GIFT CARD**

Vieni a trovarci,  
Scegli tra le 4 immagini a tema,  
Decidi l'importo e poi personalizzale  
Scrivendo il messaggio di AUGURI !

### OTTICA PERETTINI

LA TUA SCELTA DI BENESSERE VISIVO

Dal 1970 a Fano

- SPECIALISTA IN LENTI PROGRESSIVE**
- OCCHIALI ESCLUSIVI E DI TENDENZA**
- CENTRO APPLICAZIONE LENTI A CONTATTO**

**160 Recensioni**

**1° DELLA CATEGORIA A FANO E PROVINCIA**

**Ti accogliamo in Via XXV Aprile, 43**

**PRENOTA SUBITO UN APPUNTAMENTO**

**0721.867514** **380.3767905**



# NEWS DALLA REGIONE MARCHE

## *Proroga del Piano casa - Hospice pediatrico*

### PROROGA DEL PIANO CASA

Il primo atto che ho scelto di approvare come nuovo presidente della III commissione è stata la proroga al Piano casa fino al 31 dicembre 2024. Una scelta politica chiara e concreta che produrrà benefici per le imprese, per gli enti locali e per le famiglie che, in questo modo, avranno certezze sulle procedure

### HOSPICE PEDIATRICO

Insieme al mio collega Giorgio Cancellieri abbiamo deciso di depositare un'interrogazione per chiedere di accelerare l'iter di realizzazione dell'hospice pediatrico previsto a Fano dal nuovo masterplan dell'edilizia sanitaria. La Risoluzione n.31/21 votata all'unanimità da tutto il consiglio regionale ha impegnato la Giunta a designare Fano come sede



autorizzative e sui benefici economici e fiscali per gli interventi di efficientamento energetico, sismico e per i miglioramenti sull'accessibilità. Il settore edile è strategico per l'economia regionale e questo provvedimento crea le basi per un'ulteriore spinta economica in un periodo molto complicato a causa dell'aumento dei costi delle materie prime e dell'energia. Questa proroga urgente è propedeutica ad una nuova legge sul governo del territorio che metterà mano ad un settore chiave per il futuro della nostra Regione per l'ambiente, per l'economia e per la qualità dell'abitare. Sono certo che questa riforma strutturale, che presto inizierà il suo iter nella Commissione che presiedo, darà vita ad una riforma storica attesa da anni dagli enti locali, dagli ordini professionali e da tutte le categorie produttive.

dell'Hospice pediatrico che dovrà essere realizzato in accordo con ASUR, il Centro di riferimento regionale e il gruppo di coordinamento regionale. E' indispensabile intervenire in tempi brevi per colmare un vuoto assistenziale fondamentale per migliorare la vita dei piccoli malati e delle loro famiglie. Sono convinto che, a distanza di quasi un anno dalla delibera n.1238/21 con cui la Regione ha recepito l'Accordo Stato-Regioni definendo le linee di indirizzo per la rete regionale per le cure palliative e terapia del dolore pediatrica, siano maturi i tempi per dare tempi certi per la realizzazione dell'Ospedaletto di Fano già entro il primo semestre del 2022.





di Luca Imperatori

**Oncologo Medico  
Esperto in Fitoterapia, Omeopatia,  
Omotossicologia  
e Medicina Integrata**  
email: [dottimperatoriluca@mail.com](mailto:dottimperatoriluca@mail.com)  
Pagina Facebook:  
Conoscere la Medicina Naturale

## TULSI, LA PIANTA "SACRA", PER LE SUE NUMEROSE PROPRIETA'

Il Tulsi, famiglia Labiateae, basilico sacro per le sue numerose proprietà benefiche, ha come nome scientifico "Ocimum tenuiflorum o sanctum". Con il legno del Tulsisi costruiscono i "mala", i grani dei rosari, che usano gli induisti ed i buddisti per pregare. Per la sua ricchezza di principi attivi veniva definita anche regina delle erbe. Pianta a cespuglio,

con le foglie di colore verde, di forma ovoidale, che emanano un profumo simile a quello del limone. Si riconoscono tre varietà a seconda della varietà delle foglie e fiori: Krisna tulsì, Ram tulsì, Vana tulsì, nomi che derivano da quelli di divinità dell'India da cui prende origine la Tulsi. Nella pianta sono contenuti sali minerali, soprattutto calcio, potassio, magnesio, le vitamine A, C, K, antiossidanti ed oli essenziali, che rendono ragione delle proprietà antibatteriche, antiossidanti, antinfiammatorie, espettoranti, digestive, cardiotoniche. Sicuramente la principale caratteristica della pianta è quella di essere adattogena, utile e sostegno nelle situazioni di stress psico-emotivi, negli stati di ansia, nell'insonnia e nel contrastare ed attenuare gli episodi di emicrania, grazie alla sua azione sedativa. La Tulsi è in buona sostanza in grado di favorire la buona armonia attività e funzioni del nostro corpo, anche quando assunta come tisana. Viene inoltre ricordata la capacità della pianta di stimolare il sistema immunitario, ed agire come antibiotico, anche



quando utilizzata nelle formulazioni per collutori, nelle problematiche delle mucose orali che odontogene. Le proprietà antisettiche della Tulsi possono essere impiegate anche in forma di impacchi cutanei per acne e punture di insetti o irritazioni congiuntivali. L'effetto carminativo, il sollievo nelle maldigestioni e nel meteorismo intestinale viene permesso dalla presenza di oli essenziali. Pertanto pensiamo anche al Tulsi quando soffriamo di eccessivi gas intestinali, flatulenza e crampi addominali. La presenza di vitamina K, favorisce i processi di remineralizzazione ossea scheletrica. La protezione che deriva dalla pianta nei confronti dei radicali liberi e dallo stress ossidativo ci aiuta a rallentare i processi di invecchiamento e prreservare le capacità cognitive e della memoria

## FARMACIE DI TURNO

**2 15 28 DICEMBRE**

**VANNUCCI**

Via Cavour 2 tel.803724

**domenica aperto**

**orario continuato 8 - 22**

**12 25 DICEMBRE BECILLI**

via s. Lazzaro 18/d

tel.803660

**5 31 DICEMBRE S. ELENA**

viale D. Alighieri 52

tel.801307

**6 19 DICEMBRE PORTO**

viale 1° maggio, 2

tel.803516

**11 24 DICEMBRE PIERINI**

via Gabrielli 59/61

**9 22 DICEMBRE**

**S.ORSO COMUNALE**

via S. Eusebio, 12

tel.830154

**4 14 24 DICEMBRE**

**MOSCIONI E CANTARINI**

via Flaminia 216 Cuccurano

aperto domenica 8,30/13-15/20  
850888

**8 21 DICEMBRE ERCOLANI**

via Roma, 160

tel.863914

**orario continuato 8 - 20**

**10 23 DICEMBRE RINALDI**

via Negusanti, 9 tel.803243

**18 DICEMBRE GIMARRA**

SNAN 109/A - tel.831061

**13 26 DICEMBRE STAZIONE**

Piazzale della stazione, 6

tel. 830281

**7 20 DICEMBRE GAMBA**

piazza Unità d'Italia 1

tel.865345

**1 14 27 DICEMBRE**

**CENTINAROLA**

via Brigata Messina 92/a

tel.840042

**4 17 30 DICEMBRE**

**CANALE ALBANI**

via Canale Albani, 7

tel.620087

**3 16 29 DICEMBRE CENTRALE**

corso Matteotti 143 tel.803452

**FARMACIA  
VANNUCCI**

**LA TUA  
PROTEZIONE  
DALLE 8.00  
ALLE 22.00  
7 GIORNI SU 7**

Fano via Cavour, 2 - t. 0721 803724



# erbonatura®

erboristeria | fitocosmesi | dietetica

qui trovate prodotti

LIGNE DE  
PLANTES

[www.lignedeplantes.it](http://www.lignedeplantes.it)

*Nel nostro negozio potete trovare tisane, integratori alimentari Bio a base di piante per la depurazione e le naturali difese dell'organismo, insieme ad un'ampia gamma di cosmetica naturale.*



ERBONATURA

Via Roma (centro direzionale L'Abbazia)

Fano (PU) 61032 - T. 0721 824135

[info@erbonatura.com](mailto:info@erbonatura.com) - [www.erbonatura.com](http://www.erbonatura.com)

erb  
onatu  
ura®

erboristeria  
fitocosmesi  
dietetica

# SGOMBRO ALLE ERBE AROMATICHE



di Enrico Magini

**Dott. Enrico Magini**  
**Biologo Nutrizionista**  
 email: emagio64@yahoo.it  
 339-8482746

## Ingredienti per 4 persone

- erbe aromatiche fresche (alloro, timo, erba cipollina, basilico, maggiorana, origano, erba luisa)
- 2 sgombri medi
- 1/2 bicchiere aceto bianco
- scorza di limone non trattato
- olio d'oliva q.b.
- sale q.b.
- pepe in grani q.b.

## PREPARAZIONE

Mettete lo sgombro in una casseruola con acqua, aceto, qualche foglia di alloro e pepe (nero o verde) in grani. Quando il pesce sarà arrivato a cottura (gli occhi saranno fuori dalle orbite), pulitelo ricavandone i filetti e cercando di eliminare tutte le spine. Preparate un trito finissimo con tutte le erbe a cui aggiungerete anche un pizzico di sale.

Mettete l'olio in una tazza, aggiungetevi le erbe e fate una emulsione che verserete sui filetti di sgombro sistemati su un piatto da portata, possibilmente concavo.

Aggiungete qualche scorzetta di limone, coprite e lasciate in frigo per qualche ora.

## INDICAZIONI NUTRIZIONALI

Lo sgombro, conosciuto anche come maccarello o lacerto, vive in branchi ed è diffuso in tutto il Mediterraneo, nel Mare del Nord e nell'Atlantico settentrionale.

È una fonte nutrizionale di proteine ad alto valore biologico, vitamine e sali minerali specifici. Inoltre, appartenendo alla categoria del pesce azzurro, si distingue per il notevole contenuto degli acidi grassi polinsaturi omega 3 acido eicosapentaenoico (EPA) e docosaesaenoico (DHA), due molecole che contribuiscono allo sviluppo nervoso e oculare dei bambini, alla strutturazione delle membrane cellulari, al mantenimento dei parametri metabolici come la pressione arteriosa e i trigliceridi nel sangue

ecc.

Lo sgombro è un pesce grasso e abbastanza calorico. L'energia proviene soprattutto dai lipidi, seguiti dai protidi e da tracce di glucidi. Le proteine dello sgombro, come tutte quelle di origine animale, sono ricche di amminoacidi essenziali ovvero che necessariamente si devono assumere con gli alimenti in quanto il nostro organismo non è in grado di sintetizzarli; tuttavia, a differenza della carne, dei formaggi e delle uova, mangiando lo sgombro non si assumono quantità eccessive di grassi saturi e colesterolo, entrambi nocivi per la lipemia e per il sistema cardiovascolare. Inoltre, è risaputo che le proteine del pesce si avvalgono di un maggior potere saziante prestandosi particolarmente alle diete ipocaloriche dimagranti.

Tra le vitamine si apprezza il contenuto della liposolubile calciferolo (vit D) e di alcune idrosolubili del gruppo B. La vitamina D è necessaria per la crescita scheletrica e il mantenimento del tessuto osseo. Tra i sali minerali è apprezzabile il contenuto di



iodio, che assicura il mantenimento in salute della ghiandola tiroide, deputata alla regolazione del metabolismo corporeo. Ottimo anche il livello di fosforo e potassio.

Lo sgombro si presta a tutti i regimi alimentari, compresi quelli per la cura delle patologie metaboliche. La porzione dovrebbe essere ridotta solo in caso di sovrappeso. La porzione media di sgombro è di circa 150 g (255 kcal).

Come le sardine, anche lo sgombro è un alimento bandito dalle tavole di chi soffre di gotta.

**Fuorirota Food & Drink**



**BUONE FESTE**

**DAL 7 DICEMBRE RIAPRIAMO E TI ASPETTIAMO PER LE FESTE NATALIZIE**

**SIAMO PRONTI CON I NOSTRI MENU'**

**PRENOTA LA TUA CENA AZIENDALE**



**Food & Drink Fuorirota** - Viale Adriatico, 17/c - Fano 0721.830558 - fuorirota.fano@gmail.com - seguici su  



# COMUNE DI FANO



## POSIZIONATA BOA OCEANOGRAFICA FORTUNAE AL LARGO DI FANO

I ricercatori del Fano Marine Center (FMC) avranno un nuovo potente strumento per studiare il mare. È stata posizionata infatti nell'area in consegna del FMC, la boa oceanografica Fortunae. Si tratta di un investimento che l'Università Politecnica delle Marche (UNIVPM) mette a disposizione del Fano Marine Center. I rilievi in tempo reale forniti dalla strumentazione potranno essere utili per tutte le persone che vivono il mare.

Un'isola in miniatura in grado di fornire dati in tempo reale sull'ambiente marino. È stata posizionata questa mattina da una equipe di studiosi e tecnici del Dipartimento di Scienze della Vita e dell'Ambiente dell'Università Politecnica delle Marche e dell'Istituto IRBIM-CRN, la boa Fortunae. Grazie ai filmati e alle immagini acquisite dalla boa oceanografica i ricercatori del Fano Marine Center, il centro nato dalla collaborazione dell'Università di Bologna, Università Carlo Bo di Urbino, Università Politecnica delle Marche, CNR, Stazione Zoologica Anton Dornh e Comune di Fano, potranno avere un sistema di monitoraggio che fornirà una serie di parametri ambientali fondamentali per lo studio del mare.

La boa rappresenta un esempio unico di laboratorio marino d'altura. La struttura, è posizionata a 2 miglia dalla costa, è lunga complessivamente



Nord, al largo di Rimini e l'altra a sud, al largo di Senigallia; infine vi è una terza ancorata al largo di Porto Recanati anche questa, come la boa di Senigallia, gestita dall'IRBIM-CRN di Ancona. Attraverso questa strumentazione potranno essere elaborate serie storiche utili ai ricercatori per comprendere come varia lo stato di salute del mare Adriatico, anche in relazione ai cambiamenti climatici; i dati saranno poi utilizzati al fine di migliorare i risultati dei modelli numerici utilizzati al fine di rappresentare gli impatti futuri che le attività antropiche hanno sull'ambiente marino. Essere in grado di fornire immagini in tempo reale della situazione marina renderà la boa uno strumento al servizio non solo del mondo della ricerca, ma di tutta la comunità

fanese. Gli "occhi" della boa che scrutano il mare infatti potranno fornire informazioni immediate sul vento, sull'altezza delle onde, sulla temperatura dell'acqua che possono essere utili a chi vive l'ambiente marino dal pescatore professionale a quello sportivo, da chi pratica sport a vela e ai turisti che potranno capire quando è l'ora migliore per farsi un bel tuffo. I dati saranno mostrati al FMC, attraverso un monitor dedicato che riporterà le misure trasmesse dalla boa e in tempo reale in una piattaforma web dedicata <https://www.irbim.cnr.it/sitoss-dettagli/fano-boa/> visualizzabile su pc e dispositivi mobili.

"La boa oceanografica - afferma il prof. Stefano Goffredo (Unibo), coordinatore scientifico del FMC - è un importante esempio dei risultati scientifici che stanno nascendo dalla collaborazione tra i partner del Fano Marine Center, che si sta sempre più costituendo come un punto di riferimento della ricerca nel campo delle scienze marine nel nostro Paese e in Adriatico in particolare."

Per il prof. Francesco Regoli, Direttore del Dipartimento di Scienze della Vita e dell'Ambiente dell'UNIVPM: "È un investimento importante, che abbiamo fortemente voluto per rafforzare il Fano Marine Center e le interazioni tra gli Enti che lo costituiscono. I dati che otterremo sono di straordinaria importanza per monitorare lo stato del mare e gli effetti dei cambiamenti climatici, ma anche per permettere ai cittadini di avere utili informazioni in tempo reale"

"Una nuova infrastruttura per la ricerca marina, - aggiunge il direttore IRBIM-CNR Gian Marco Luna - che si aggiunge a quelle già esistenti e che rafforza la collaborazione tra le diverse Istituzioni di ricerca che compongono il Fano Marine Center. La boa fornirà dati preziosi per valutare lo stato di salute dei nostri mari e per misurare i profondi cambiamenti in atto a causa degli impatti antropici."

"Il posizionamento della boa oceanografica - afferma il sindaco Seri - è un altro tassello che va a rafforzare il ruolo strategico del Fano Marine Center. Questo polo nei prossimi mesi continuerà a crescere e sarà, ancor di più, un esempio di eccellenza legata al mare in relazione alla qualità della ricerca che viene svolta in questa struttura all'avanguardia che ospita ben 52 ricercatori"



circa 6 m, di cui 2,5 immersi e ha un peso a terra di circa 1 tonnellata. È un laboratorio completamente autonomo, che trae energia dal sole e comunica con il mondo esterno utilizzando un router cellulare.

Equipaggiata con un set di sensori meteorologici organizzati come una stazione meteo, permette quindi di ottenere osservazioni meteo proprio in mare dove in genere c'è una minor copertura osservativa. La sensoristica immersa invece consente di ottenere misure di temperatura, salinità e ossigeno, più altri parametri fondamentali per il monitoraggio dello stato del mare. Infine, la boa è dotata di un sensore per la misura del moto ondoso. Tutti questi dati saranno disponibili in tempo quasi-reale, utilizzabili sia per scopi scientifici che per chiunque svolga attività in mare.

La boa di Fano contribuirà ad integrare una rete di monitoraggio dei parametri marini andando a collocare tra altre due boe posizionate, una a

## “Benessere Sportivo”, il Comune di Fano garantisce lo sport a tutti

Sostenere l'attività sportiva, diffondere i valori e creare una comunità ancora più coesa. È questo l'obiettivo di "Benessere Sportivo", il bando per garantire che lo sport nella città di Fano e nei Comuni dell'Ambito Territoriale 6 possa essere alla portata di tutti, anche a chi vive una difficoltà economica. Questo progetto si caratterizza per l'inclusione con un voucher da 200 euro destinato a quei nuclei familiari che, nonostante una condizione di precarietà, possono garantire così il diritto allo sport dei propri figli. La finalità dell'iniziativa, oltre alle famiglie, si rivolge anche alle società sportive, creando una rete sinergica.

"L'avviso si rivolge a tutte quelle famiglie dell'Ats 6 che hanno minori di età inferiore a 18 anni con Isee ordinario non superiore a 6 mila euro e beneficiari del Reddito di Cittadinanza - afferma l'assessore Dimitri Tinti -. Il voucher che riconosceremo vale per ciascun minore presente in famiglia ed è collegabile ad una sola disciplina sportiva per l'anno sportivo 2022-2023. Il buono può essere utilizzato nei confronti di tutte quelle società e associazioni sportive che si iscrivono nell'elenco dell'Ats 6 'Benessere Sportivo'. Il bando rimarrà aperto fino al 30 dicembre 2022. Questo ponte, tra pubblico e privato, incarna una declinazione di welfare generativo che, come Ambito territoriale, vogliamo perseguire affinché si possano offrire dei benefici tangibili nella vita quotidiana delle famiglie che si trovano sempre



più in difficoltà nel far quadrare i conti. Chiunque volesse delle informazioni si può rivolgere all'Ufficio di Promozione Sociale i Via Sant'Eusebio a Sant'Orso oppure contattare lo 0721887483".

"Il diritto allo Sport è di tutti - sostiene l'assessora Barbara Brunori - Con il progetto 'Benessere Sportivo' agevoliamo l'iscrizione e la frequenza a corsi di Società Sportive e associazioni sportive. Questo è un modello che sostiene le famiglie colpite da incertezza lavorativa e rappresenta un incentivo per le realtà sportive che stanno facendo fatica a causa del caro prezzi, migliorando la qualità della vita delle nuove generazioni. Sino al

venerdì 30 Dicembre accedendo al link dedicato [www.ambitofano.it](http://www.ambitofano.it) o sui siti istituzionali dell' Ambito 6 le società sportive si possono iscrivere all'elenco Benessere Sportivo per poter fruire dei voucher sport. Ben 250 bambini e adolescenti potranno scendere in campo e beneficiare di questa possibilità possibile grazie alla preziosa collaborazione delle Società Sportive ed alle risorse del Comune di Fano. Inoltre, le società, accedendo a questo elenco, si impegnano a riconoscere uno sconto del 25% sulla quota annua a famiglie con Isee compreso tra 0 e 12 mila euro".

# PER LA TUA PUBBLICITA' SCEGLI NOI

LISIPPO EDITORE DAL 1992  
E' PRESENTE CON LE SUE TESTATE ,  
LISIPPO, INFORMATUTTO,  
FANO24, FORZA ALMA,  
L'ANNUARIO DI FANO E CON  
TRE PAGINE FACEBOOK:  
fano24, sportfano24, lisippo



**LISIPPO EDITORE**  
lisippo@libero.it - 335.6522287



# LA SCIA...



Dòp el strafèri sóta el vènt de bòra,  
sai cavalón tél mâr a fòsa sèt,  
tél ciél un raĝ de sól arscàpa fòra  
che mét l'ónda in bunàcia... e bén prumét!

Ariva ch'el vènt bòn... pòrta el celèst  
e l'ultim nuvulón va via e sparisc...  
cl'arièta frésca dla matina prèst  
che rimp tuti i pulmòn e rinvisisc!

Arcòliti tuti i còc... s'archiàpa 'l via  
anca se ancóra buta la ferita,  
fòrsa e vigór s'artròvne sia cum sia!

Na barca piàn pianìn è già arpartita...  
è sopra l'ónda calma, e fa la scia...  
sal vènt tla pupa... arnàviga spedita!

**Elvio Grilli**

Tratta da "Nindo faéndo"  
(Bertoni Editore)



**COME PARLANO I FANESI** modi di dire e proverbi  
di Agostino Silvi e Ermanno Simoncelli

## MNESTRA, MNESTRINA E MNESTRON

**La stèsa mnèstra stufa** = la stessa minestra stanca.

*Mangiare sempre le stesse pietanze produce assuefazione e desiderio di novità. L'espressione viene usata anche con allusione alla monotonia che deriva dall'aver rapporti sessuali sempre con la stessa persona.*

**Es: Dòp vènt an che staven asièm, ma la Saura j ha prés el clis: sòp tant tèmp la stèsa mnèstra stufa!** = dopo vent'anni di convivenza, Saura ha detto basta: evidentemente non ce la faceva più a vivere con la stessa persona!

**la mnèstra sa i fagiòi cuntènta tut'i fioi** = la minestra con i fagioli contenta tutti i figlioli.

*A tavola, di fronte ad una pietanza gustosa, spesso si appianano tutte le tensioni e si risolvono tanti problemi.*

**èsa còm na mnèstra riscaldata** = essere come una minestra riscaldata.

**> èsa còm i cavi riscaldati** = essere come i cavoli riscaldati.

*Detto di un intervento fuori posto, inadeguato alle circostanze. Può indicare anche un tentativo di recupero di una gaffe precedente, che però non riesce a sanare onorevolmente la questione.*



## PANETTONE con GELATO da FORNO



**Il Pinobar, Gelateria dell'anno, vi propone per le festività Natalizie il Panettone con gelato da forno**  
**Un panettone artigianale farcito con gelato a scelta da scaldare prima della consumazione**

**Pino Bar - Corso Matteotti Fano - tel.0721.803339**





**BUONE  
FESTE**



**A33 ex Armata**  
corso Matteotti, 33 FANO



# MUSICA SOTTO L'ALBERO



## Andrea, Matteo & Virginia Bocelli A family Christmas

di Luca Valentini

La famiglia Bocelli, Andrea insieme ai figli Virginia di 10 anni e Matteo di 24, celebra le festività interpretando, da solisti, in duetto e in trio, alcune delle canzoni natalizie più belle e anche con le reinterpretazioni di canti tradizionali: Have Yourself A Merry Little Christmas, Joy To The World, I'll Be Home For Christmas, Feliz Navidad, Happy Xmas (War Is Over). L'album A Family Christmas contiene anche alcuni inediti tra cui The Greatest Gift.



una slow-version alternativa di Santa Claus is Comin' to Town, (There's No Place Like) Home for the Holidays, I Heard the Bells on Christmas Day e tre medley con tutti i brani natalizi più famosi.



## Sia - Everyday is Christmas

In Australia il Natale si festeggia con la voce della cantante Sia. Everyday is Christmas, pubblicato nel 2017, contiene brani originali e cover; il primo singolo estratto è Santa's Coming for Us e tra le altre canzoni ricordiamo Candy Cane Lane, Ho Ho Ho, Underneath the Mistletoe, Snowman, la title-track Everyday is Christmas e Puppies are Forever, canzone dedicata agli animali che non sono semplici regali di Natale.



## Dolly Parton - Home for Christmas

La regina della musica country Dolly Parton ha pubblicato il suo album di Natale nel 1990 anche se Home for Christmas è in realtà il secondo album natalizio. Il precedente, realizzato in collaborazione con Kenny Rogers, conteneva tutte canzoni inedite. Tutti i brani di Home for Christmas sono invece standard tra cui Santa Claus Is Coming to Town, I'll Be Home for Christmas, Jingle Bells e The Little Drummer Boy.



## Cliff Richard - Christmas with Cliff

Cliff Richard, popolare cantante inglese, classe 1940, leader della famosa band The Shadows, realizza dopo più di venti anni di assenza il suo primo album per le festività. Christmas with Cliff contiene sia brani classici come Jingle Bell Rock,

It's The Most Wonderful Time of the Year e Joy to the World anche nuove canzoni come First Christmas, Six Days After Christmas (Happy New Year) e Heart of Christmas.

## Carpenters - Old fashioned Christmas

The Carpenters, Karen e Richard Carpenter, è un duo molto popolare negli Stati Uniti, apprezzati per la loro musica easy listening. An Old Fashioned Christmas pubblicato nel 1984 è il secondo album dei Carpenters dedicato alle festività; contiene

## Laura Pausini - Laura Xmas

Laura Xmas, pubblicato nel 2016, è il secondo album di Natale realizzato da Laura Pausini. I grandi standard natalizi contenuti nell'album hanno un arrangiamento swing per la direzione della Patrick Williams Orchestra. Tra questi ci sono White Christmas, Santa Claus Is Coming to Town, Jingle Bells, Oh Happy Day, Let It Snow! Let It Snow! Let It Snow! e due brani classici a noi più vicini come Astro del Ciel e Adeste fideles.



## The Guardians of the Galaxy - Holiday special



Il film di Natale di quest'anno è una produzione Marvel, basato sulle avventure del gruppo di supereroi "I Guardiani della Galassia"; Holiday Special è diretto da James Gunn ed interpretato, tra gli altri, da Chris Pratt (Peter Quill/Star-Lord) Zoe Saldana (Gamora) Dave Bautista (Drax il Distruttore) e Karen Gillan (Nebula)

live**ticket**®  
 È UN SISTEMA DI BIGLIETTERIA NAZIONALE CREATO DA GOSTEC A FANO  
[www.liveticket.it](http://www.liveticket.it)  
[www.gostec.it](http://www.gostec.it)

# MUSICA IN VETRINA

di Luca Valentini



## ALICIA KEYS SANTA BABY

Non poteva assolutamente mancare un disco natalizio nella discografia di Alicia Keys, superstar dell'R&B più elegante e raffinato. Ed è così che arriva Santa Baby, titolo dell'intero album e della famosa canzone di Natale interpretata per la prima volta nel 1953 da Eartha Kitt. Da ascoltare con grande piacere ci sono anche il singolo December Back 2 June, il classico di Vince Guaraldi Christmas Time Is Here e una bellissima cover di Happy Xmas (War Is Over) di John Lennon.



## BRUCE SPRINGSTEEN ONLY THE STRONG SURVIVE

L'album di cover realizzato da Bruce Springsteen è l'apoteosi soul e R&B. Per l'occasione il Boss sfoggia uno stuolo di eccezionali backing vocals e la travolgente sezione fiati E-Street Horns. Nelle canzoni Soul Days e I Forgot to Be Your Lover duetta con il leggendario Sam Moore, componente dei celeberrimi Sam & Dave. Tra le 15 cover ci sono anche la title-track Only the strong survive di Jerry Butler, il singolo Do I Love You (Indeed I Do) di Frank Wilson, Turn Back the Hands of Time di Tyrone Davis, 7-Rooms of Gloom dei Four Tops e Nightshift dei Commodores.

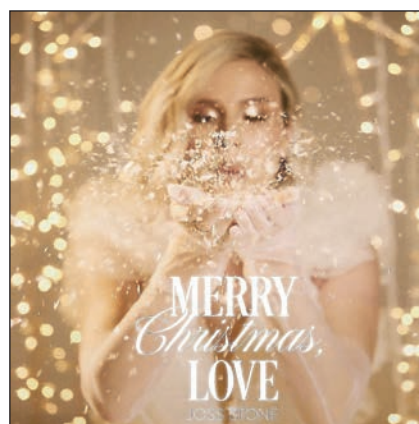

## JOSS STONE MERRY CHRISTMAS, LOVE

Arriva l'album di Natale anche per Joss Stone, cantautrice inglese conosciuta ed apprezzata per il suo stile 'blue eyed soul' e, come ogni cantante R&B che si rispetti, amante del Natale. Joss Stone celebra le festività con Merry Christmas, Love, album che contiene 15 classici di Natale tra cui Jingle Bells, White Christmas, Let It Snow, Have Yourself A Merry Little Christmas, Winter Wonderland oltre a due canzoni originali scritte dalla Stone, If You Believe e Bring On Christmas Day.



## KIM TIBBS THE SCIENCE OF COMPLETION VOLUME 1



## NATHAN JOHNSTON & THE ANGELS OF LIBRA

Il cantautore irlandese Nathan Johnston e la band retro-soul di Amburgo Angels Of Libra hanno pubblicato l'album omonimo Nathan Johnston & The Angels of Libra: una raccolta di brani caratterizzati da una forte sezione ritmica e da ricchi arrangiamenti di archi e fiati. L'album è un mix pieno di suoni analogici old-school ma anche moderni e groovy. Tra i pezzi migliori ci sono Curtis, un omaggio all'influenza di Curtis Mayfield, All Your Love, The Nine Angels Choirs, Angel of Libra e Modern Times.

Kim Tibbs, cantautrice e musicista inglese, ha messo insieme i migliori ingredienti per realizzare un grande album soul: la registrazione nei leggendari Royal Studios di Memphis e la coproduzione di Lawrence "Boo" Mitchell figlio del celebre musicista Willie Mitchell. L'attenzione ai dettagli e l'utilizzo di microfoni originali hanno permesso di ricreare un suono vintage che si avverte molto bene nei pezzi Where Would I Be Without You, primo singolo estratto, Summertime e Walk to the Light.



# ACQUA, A FANO UN CONTATORE SU TRE IN TELELETTURA ENTRO FINE ANNO

A Fano, entro la fine del 2022, un utente del servizio idrico su tre potrà beneficiare della telelettura. Grazie a un apposito trasduttore installato dalla ditta Smart Metering, Aset Spa potrà monitorare da remoto i consumi relativi al singolo contatore, con tutta una serie di vantaggi economici e ambientali.

Sono già state coperte tutte le grandi utenze del territorio fanese, vale a dire quelle con maggiori consumi. A oggi, nella Città della Fortuna, sono circa 5mila i contatori teleletti, 4500 dei quali si riferiscono a utenze domestiche. Numeri che equivalgono al 20 per cento del totale, ma l'obiettivo è arrivare al 30 per cento entro la fine dell'anno, quando i contatori in telelettura saranno 8mila. Aset Spa è determinata a proseguire lungo questa linea: è infatti prevista per il prossimo anno l'installazione di altri 5mila apparecchi. Entro la fine del 2023 la metà dei contatori sarà dunque in telelettura.

Molteplici i vantaggi per l'utente. Innanzitutto da remoto si possono individuare giornalmente eventuali perdite, così da intervenire tempestivamente ed evitare che tale circostanza si rifletta pesantemente sull'importo in bolletta. La telelettura consente inoltre una maggiore trasparenza: i consumi – aggiornati su base settimanale – saranno presto consultabili, previa registrazione,

sul sito sportelloweb.asetservizi.it. Allo stesso tempo l'utente può contare su un contatore sempre funzionante: grazie alla telelettura Aset Spa può infatti constatare l'eventuale blocco o manomissione delle apparecchiature.

Tutto questo senza alcun costo o impegno per il cittadino. L'installazione del sistema di telelettura avviene infatti in automatico. Aset Spa si occuperà anche dei costi di gestione, a fronte degli innumerevoli vantaggi derivanti dal controllo a distanza delle utenze. In primis la possibilità di inter-



venire sul momento per garantire l'integrità della rete e il corretto funzionamento dei contatori, ma anche un risparmio – in termini ambientali e di risorse umane – per il fatto di non dover più inviare i propri incaricati casa per casa per la lettura

dei consumi. Con la telelettura la società dei servizi è anche in grado di individuare eventuali reflussi: in presenza di un pozzo privato collegato all'impianto interno, l'acqua potrebbe infatti tornare verso la rete idrica inquinandola.



Intervenire subito consente di scongiurare tale circostanza. Nel frattempo resta valido l'invito a monitorare il proprio contatore. Sono infatti ancora numerose le perdite occulte non tempestivamente segnalate dai privati. È sufficiente una lettura periodica dei consumi, e in caso di anomalie darne immediata comunicazione ad Aset Spa attraverso il sito sportello.asetservizi.it, chiamando gratuitamente l'800 399 199, inviando un sms al 388 805 7685 oppure presso gli sportelli Aset presenti sul territorio.

**ENTRA DIRETTAMENTE IN CONTATTO CON LA TUA FARMACIA COMUNALE E MANDACI UN MESSAGGIO SU Whatsapp!**

- Puoi inviare ricette • prenotare i tuoi farmaci e richiedere informazioni su prodotti e servizi •



[www.asetservizi.it](http://www.asetservizi.it)

FANO CENTER  
331 136 6984

0721 855884

GIMARRA  
331 136 6986

0721 831061

MAROTTA  
331 136 6980

0721 969381

PIAGGE  
331 136 6981

0721 890172

CANTIANO  
331 136 6983

0721 783092

SANT'ORSO  
335 156 9937

0721 830154

STAZIONE  
331 136 6979

0721 830281

# NOTE SUGLI ULTIMI TERREMOTI A FANO



Mercoledì 9 novembre u.s. alle ore 7.07 un forte terremoto, magnitudo 5.7, ha colpito la nostra città con epicentro in mare ad una trentina di chilometri dalla costa tra Pesaro, Fano e Marotta. Danni a persone fortunatamente non si sono avuti; rilevati invece gravi danni alle Chiese di Roncosambaccio e del Monastero di Santa Teresa a S. Andrea in Villis. Lesioni lievi hanno subito

di **Paolo Volpini**

gli edifici comunali dell'ex Chiesa di S. Francesco d'Assisi e della Rocca Malatestiana. Dichiarata inagibile una casa a Caminate. Al contrario le scosse sismiche del 1930, che ebbero la stessa intensità di quella del mese scorso, causò feriti e distruzioni ingenti al patrimonio edilizio. Si riporta un resoconto di quest'ultimo avvenimento per evidenziare le differenze sulle due calamità.

Alle ore 8,15 del 30 ottobre 1930 Fano venne colpita da una violentissima scossa di terremoto, corrispondente all'8° grado



della scala Mercalli, con epicentro in mare all'altezza di Senigallia. Dopo la prima onda sismica, seguirono immediatamente le repliche delle ore 9,19, 11,18, 14,30 e 17,15; il movimento tellurico si protrasse fino al 20 novembre per un totale di 103 scosse. Si deplorarono una decina di feriti. Le costruzioni riportarono rilevanti danni, solo i fabbricati edificati in base agli ultimi criteri antisismici (norme emanate dopo il sisma del 1916) non vennero danneggiati. Le abitazioni abbattute e da demolire furono 92, 1.180 risultarono assai rovinata e parzialmente abitabili, 2.870 vennero dichiarate lievemente lesionate. Tutte le chiese subirono seri danni, solamente la struttura di S. Giuseppe al Porto, di recente costruzione, ha ben resistito. Gli edifici religiosi di S. Maria del Carmine e di S. Cesareo, cadenti e non più ufficiabili vennero riedificati. Il campanile disastroso della Chiesa di S. Maria a Rosciano fu ricostruito mentre la cella campanaria di S. Maria al Ponte Metauro fu demolita. Da segnalare anche gli abbattimenti di un'altra cella campanaria, quella della sconosciuta Chiesa di S. Croce (annessa all'ex Ospedale) in Via Nolfi e della torretta di Palazzo Ferrisaladini in Piazza Costanzi. La vecchia Chiesa di S. Maria del Porto, sulla

Via Nazario Sauro, fu completamente lesionata. I guasti ai fabbricati pubblici di proprietà comunale furono ingenti: il maschio della Rocca Malatestiana e l'ex Chiesa di S. Francesco d'Assisi subirono lo smantellamento dei tetti e per la fatiscente Porta Maggiore si arrivò addirittura alla decisione del parziale atterramento. I senza tetto trovarono rifugio in auto, camions, capanni e sotto le tende fornite dall'autorità militare. Vennero installate tendopoli al Foro Boario (area Scuola "Corridoni"), alla Palestra dell'Opera Nazionale Dopolavoro (oggi "Bruno Venturini"), al Bastione Sangallo, al Viale Regina Margherita (ora Viale Bruno Buozzi), al Porto, all'Asilo "Regina Elena" (poi "Paolo Manfrini") e ai Passeggi. Le famiglie obbligate a vivere negli accampamenti furono 114. L'Amministrazione comunale dispose giornalmente la somministrazione gratuita di oltre mille minestre ai sinistrati, mentre la Congregazione di Carità, con le stesse modalità distribuí 1.200 razioni di pane. Il Comune, inoltre, per soccorrere la popolazione, promosse una campagna per la riduzione del costo della vita con l'istituzione della Provvida e di uno "Spaccio comunale" che praticarono riduzioni sul prezzo dei generi alimentari. Parimenti, sul quotidiano "La Tribuna" del 2.12.1930, si legge: "Segnaliamo come al riguardo la forte riduzione praticata da tempo al "Caffè Cavour" il cui proprietario e conduttore Sig. Aldrualdi Edgardo ha concesso il 20% di ribasso (1).



(1) Il locale sulla via omonima è passato alla storia per essere stato il primo esercizio a somministrare la "Moretta", tipica bevanda fanese (Cfr. Il mensile "Lisippo", settembre 2008).

**LISIPPO - Mensile di informazione, cultura, sport, spettacolo** Autorizzazione n° 364 del Tribunale di Pesaro  
 Editore: Lisippo Editore - Via Simonetti, 55 - 61032 Fano - Tel. 335.6522287 - lisippo@libero.it  
 Direttore responsabile: Massimiliano Barbadoro **Direttore editoriale:** Giampiero Patrignani  
 Collaborano: Giampiero Patrignani, Mauro Chiappa, Max Barbadoro, Paolo Volpini, Sergio Schiaroli, Luca Imperatori, Tiziano Cremonini, Luca Valentini, Marta Carradorini, Elvio Grilli, Roberto Farabini, Ermanno Simoncelli, Massimo Ceresani, Anna Marchetti, Alessandro Federici, Francesco Paoloni, Enrico Magini, Francesco Ballarini, Leandro Castellani, Roberta Pascucci, Manuela Palmucci.  
 Progetto online realizzato da Lisippo Editore - Stampa: Ideostampa srl

**ideostampa**  
 LITOGRAFIA SERIGRAFIA DIGITALE  
[www.ideostampa.com](http://www.ideostampa.com)

**DALLA VECCHIA ZIA ADA**  
  
 CI STATE A CUORE  
**DALLA VECCHIA ZIA ADA**  
 VIALE ROMAGNA 83 - 0721 820797

ITALIA - EUROPA  
**TERAPIA INTENSIVA  
 ANTINFIAMMATORIA  
 CONTRO IL DOLORE ARTROSI  
 NON INVASIVA**  
**ONDE SONICHE - RADIOFREQUENZE - OZONO**  
 Per appuntamenti  
**FANO - PESARO Tel. 333.9129395**  
[info@sonotronitalia.com](mailto:info@sonotronitalia.com) - [www.sorazon.it](http://www.sorazon.it)





DIDASCALIE FOTO

A) Chiesa di S. Pier Vescovile (vulgo San Piruschin) in Via Rinalducci. Parziale cedimento della facciata: crollata l'antica croce in pietra posta al vertice del tetto.

B) Chiesa di S. Maria del Ponte Metauro: puntellamento della torre; la cella campanaria verrà abbattuta.

C) Porta Maggiore vista dall'interno e sostegni agli edifici circostanti (Archivio fotografico Sergio Maggioli).

D) Terremotati e capanni lungo i Passeggi. (Archivio fotografico Sergio Maggioli).

E) Terremotati e tendopoli dell'esercito al vecchio Foro Boario, oggi area Scuola Elementare "Corridoni" (Archivio fotografico Sergio Maggioli).

F) Torretta del Palazzo Ferri-Saladini evidenziata da una freccia in una foto prima del 1922 essendo presente l'arco di Sant'Antonio demolito cento anni fa: verrà abbattuta per i danni del terremoto



**ALMA PARK**  
(EX PLAY TIME) via Calamandrei

**BUONE  
FESTE**

**PRENOTAZIONI:**

**3920026464**

**APP: Playtomic**

 **almapark2021**

 **Alma Park**

# VIVI LO SPORT

**1 campo di CALCETTO 2 campi da TENNIS**  
di ultima generazione terra rossa e cemento

**3 campi da PADEL COPERTI**





# FOSSOMBRONE NELL'ITINERARIO DELLA BELLEZZA: COLLABORAZIONE PROFICUA PER LO SVILUPPO TURISTICO

Fossombrone è stato uno dei cinque Comuni a dar vita cinque anni fa all'Itinerario della Bellezza, il progetto di promozione e valorizzazione turistica ideato e curato da Confcommercio Marche Nord. Nella meravigliosa cornice della chiesa di San Filippo il direttore Amerigo Varotti insieme al sindaco Massimo Berloni e all'assessore Federica Romiti, hanno fatto un bilancio del percorso intrapreso e illustrato i tanti progetti futuri.

"Crediamo nel lavoro di squadra - ha esordito Berloni - è fondamentale fare rete tra Comuni e il progetto di Confcommercio permette di promuovere insieme il territorio. Bisogna diffondere la bellezza che abbiamo nel nostro territorio innanzitutto a chi ci vive. Il futuro turistico è soprattutto l'entroterra che sarà sempre più protagonista. Un'occasione anche per lo sviluppo economico: mancano strutture turistiche, immagino alberghi diffusi. Proseguir no con forza la collaborazione con Confcommercio".

Romiti ha illustrato quanto fatto e parlato di alcune nuove iniziative: "La collaborazione con Confcommercio sta dando risultati importanti. Come amministrazione abbiamo fatto tanto quest'anno:



**A sinistra il Sindaco di Fossombrone Massimo Berloni a fianco il Direttore di Confcommercio Amerigo Varotti**

ammirare questa chiesa barocca, forse la più bella delle Marche. Siamo partiti con cinque Comuni e tra questi Fossombrone, nel 2023 saranno 21. Risultati frutto di lavoro e promozione per trasformare i Comuni in destinazioni turistiche. Lo facciamo utilizzando tutti gli strumenti del marketing turistico. Dall'Itinerario della Bellezza sono nati tanti altri itinerari per raccontare tutte le eccellenze e caratteristiche del territorio. Fossombrone fa parte di tutte a dimostrazione del suo straordinario patrimonio: Itinerario Archeologico, Romantico, del Silenzio e della Fede, delle Rocche, dalla corte del Duca Federico. E stiamo lavorando a nuove edizioni e nuovi itinerari che presenteremo nel 2023. E saremo al fianco dell'amministratore anche per l'importante tappa del Giro d'Italia del 13 maggio".

Fossombrone avrà un suo brand 'Fossombrone città felice' grazie a un bando regionale a cui abbiamo partecipato e inoltre un portale turistico. E sempre grazie a un bando vinto valorizzeremo personaggi forsempresoni illustri. Tante le iniziative in programma, tra le quali alcune importanti che riguarderanno Federico da Montefeltro".

Ha preso quindi la parola il direttore Varotti: "Fossombrone è una località speciale, qui tutta la storia è passata. Una città che ha dato i natali a personaggi illustri, dove la bellezza è in ogni angolo. Basta





# ALCEO, L'UOMO E L'ARTISTA



di Sergio Schiaroli

Dopo le giornate natalizie dicevo una battuta scherzosa a mia moglie, bravissima nel prepararlo, di non smontare l'albero con gli addobbi in quanto in un attimo sarebbero arrivate di nuovo le stesse feste di dicembre. E in un attimo ancora arriva un altro Natale per cui la ripeterò a mia figlia che ne ha ereditato il gusto di allestirlo. In questi ultimi fine anno ho preferito non parlare di festeggiamenti, annunciati ovunque, ma affrontare alcune attuali problematiche sociali in un periodo dell'anno in cui ci sono anche momenti di riflessione e solidarietà. Sono tentato di ritornarci su ma credo che rischerei di essere ripetitivo e quindi



annoiare. Ho pensato così di raccontare un personaggio un po' diverso dagli stereotipi comuni, in quanto vivace e spirituale nello stesso tempo. Avevo sentito parlare dell'artista Alceo Pucci, molto conosciuto, ma non incontrato di persona. Mi aveva sorpreso la sua richiesta di amicizia facebook che avevo subito accettata. Ho avuto occasione di conoscerlo ad una iniziativa di beneficenza a Cuccurano e poi all'inaugurazione della sua scultura "il volo", invitato dalla famiglia Carboni al Prelato. È immediatamente scattata la molla dell'empatia e della mia curiosità per la sua gentilezza e cordialità ben frammiste alla stravaganza. Durante quella presentazione ho sentito da lui parlare di Don Matteo per cui pensavo alla comparsa di un sosia di Terence Hill. In realtà si trattava del giovane figlio di Alceo che ha preso i voti con il nome Don Matteo, un giovane molto sereno e pacato quasi un contrasto rispetto al padre sempre in agitazione. Prima di diventare prete Matteo aveva giocato a calcio in serie D con il Riccione su indicazione dell'allenatore Roberto Canestrari. È ora parroco di Santa Croce a Calcinelli. Mi ero allora ripromesso di entrare nella "tana" di Alceo Pucci per conoscere l'uomo più che l'artista. Al mio invito a vederci rispose "ci metteremo d'accordo per trovarci e salire alla scala che sale verso il cielo" di cui ora ho capito il significato. Trovo infatti a casa sua una scala piena di sculture umane che partendo da una mamma con bambino salgono verso l'ingresso alto dove è posto uno straordinario cancelletto in legno di pino e abete raffigurante il senso della vita, realizzato recuperando vecchie travi di una casa. Prima di salire



Alceo Pucci

mi fa vedere i suoi luoghi di lavoro dove si trova di tutto sparso in ogni angolo tanto che faticiamo a muoverci. Sono venuto per conoscere meglio l'uomo Alceo ma non posso estraniarlo dall'uomo artista. Le opere sono tantissime e molte di grandi dimensioni tanto che rimango sorpreso e mi domando quante vite abbia impiegato per realizzarle. Mi





## BORGO DEL FARO

Ristorante e Bed&Breakfast

*Vi augura Buone feste*

Viale Piceno, 12 - 61032 Fano PU - C +39 348 5313765 - T/F +39 0721 827828

[borgodelfaro.it](http://borgodelfaro.it)  



LA PIZZA  
FANO

**EAT IN - TAKE AWAY**

**0721 805287**

**CONSEGNE A DOMICILIO**

 Via G. Gabrielli 99

**PIZZA • FRITTI • PIADINE**

live free • enjoy love • eat pizza!

MENU





spiega il lavoro base che consiste nel creare intelaiature con tondini di ferro riempite di polistirolo e tenute ferme da un retino poi ricoperte con cemento 425 e sabbia. Con il mio datato cellulare ho scattato alcune foto che possono illustrare meglio di quanto potrei fare a parole dato che non sono un critico d'arte. Le sue opere sono in prevalenza figure umane o animali. Ha un sorriso accattivante che trasmette allegria, vuole farmi vedere tutto compreso l'imponente camino sospeso tra due figure umane piegate che a braccia sorreggono tutto il peso; forse il peso del mondo. Ma sculture umane compaiono anche sulle sponde di un letto con ai piedi rappresentata la famiglia e in testa un'immagine più "esplicita" dell'amore. Mi spiega le sue imponenti opere affermando che "le figure umane mirano a elevarsi in quanto siamo come gli alberi i cui rami tendono verso l'alto". Usa in prevalenza



di odiare da sempre la guerra quando il nonno con il sigaro, davanti al camino, gli raccontava degli scontri alla baionetta con il sangue che zampillava dai corpi. Da giovane aveva lavorato nel petrolchimico di Porto Marghera prima di stabilirsi a Roncosambaccio. Gli chiedo se organizzerà una mostra a breve, mi risponde in modo fermo "gli artisti non guadagnano un c....!".



za materiali poveri, anche se i costi ora sono aumentati oppure tronchi cui intende ridare vita in quanto destinati al fuoco. È un personaggio sanguigno che non si riposa mai mentre sua moglie Palmira non riesce a fermarlo. Appena ci sediamo al tavolo prende carta e penna per farmi uno schizzetto di ritratto. Conosce tutti a Fano ma dal centro città preferisce "fuggire". Da ragazzo però andava a giocare a pallone ai Passeggi. Ha giocato a calcio anche nelle serie minori. E' informato su tutto seguendo l'insegnamento del nonno che gli diceva "Le ròb l'hai da cnòscia mó hai da sta distant, prò se te chiàmen hai da gi". Indossa sempre il suo baschetto fin da bambino come voleva sua mamma per ripararlo dal freddo della campagna; confessa di averne da parte una ventina. Ci confidiamo un po' dei nostri pensieri. Afferma





Erol Biagioli

## Per un futuro sicuro e sereno



Gioele Bellagamba

### Auguri di Buone Feste !

# ASTRAL

**SISTEMI DI ALLARME  
E VIDEO SORVEGLIANZA**

**PROFESSIONISTI PER LA SICUREZZA DAL 1993**

**AUTOMAZIONI PER  
CANCELLI E BASCULANTI**

**ASTRAL snc FANO - Via Roma 207/a Tel.0721.860240 - [www.antifurtofano.it](http://www.antifurtofano.it)**



# DA FANO A ... EXETER AMICI SENZA FRONTIERE



di Massimiliano Barbadoro

Continua il nostro viaggio per incontrare i nostri concittadini all'estero e stavolta abbiamo il piacere di ospitare Matteo Frezza, che dal 2018 si è trasferito in Inghilterra.

## Ciao Matteo, come mai hai lasciato l'Italia e qual è la tua professione?

<Nel 2017, Giada, che adesso è mia moglie, si è trasferita ad Exeter per lavorare come infermiera. All'epoca eravamo ancora fidanzati, ed io la raggiunsi un anno dopo lasciando il mio. L'ho seguita per cercare di creare una vita insieme, perché era impossibile continuando a vedersi facendo avanti e indietro ogni volta che era possibile. Io nel frattempo sono diventato Team Manager in reception all' Holiday Inn Express Hotel, dove avevo iniziato però facendo le pulizie salendo poi di livello. Qui, se vedono che ti impegni e vali, ti premiano>.

## Quali sono le peculiarità di Exeter?

<Exeter è una città di circa 130 mila abitanti, nel Devon, a sud-ovest dell'Inghilterra. Si trova ad una quindicina di minuti in auto dalla costa, non lontano dalla Cornovaglia. E' famosa per avere la zona industriale di case automobilistiche più grande d'Europa, una delle squadre di rugby tra le più forti del Paese ed una Università accostata per blasone alle celebri Oxford e Cambridge>.

## Cosa ti manca di Fano?

<Di Fano mi mancano ovviamente i miei genitori in primis, gli amici di sempre con cui uscire anche per un semplice caffè, la sua vivibilità a 360 gradi. E poi... il bidet! (nдр risata)>.

## Hai avuto problemi di ambientamento e se sì quali?

<All'inizio problemi con la lingua, anche perché qui parlano velocissimo ed è una sorta di dialetto del posto. Insomma, se perdi la prima parola sei finito! Mi ci è voluto poi un po' ad abituarmi al meteo, non propriamente il massimo>.



## C'è qualcosa che porteresti dall'Inghilterra?

<A Fano porterei l'organizzazione ed i ritmi lavorativi, fatti apposta per poter organizzare la tua vita privata. Questo aspetto, direi in Italia in generale, penso purtroppo che sia sconosciuto>.

## Quali posti di Fano pensi possano affascinare un inglese?

<Di Fano secondo me il centro storico gli potrebbe piacere molto, con tutti i monumenti romani che abbiamo e le colline limitrofe per fare camminate. Amanti come sono loro della bicicletta, potrebbero girarsela tutta in una giornata>.

## Quali sono invece i tuoi luoghi preferiti là?

<I miei luoghi preferiti ad Exeter sono la zona del Quay, ovvero il lungofiume, dove sorgono ristoranti e pub e si possono anche fare belle camminate e giocare con mio figlio nei suoi parchi>.

## Che piatti tipici locali faresti provare ad un fanese?

<Gli farei provare sicuramente gli scones, un tipico dolce inglese ripieno di marmellata e panna densa. Diciamo però che è un po' pesante, perché se ne mangi due è come aver pranzato. Il top comunque è il fish & chips, che come lo fanno qui non lo fanno da nessun'altra parte!>.



AGOPUNTURA  
DERMATOLOGIA  
FISIATRIA  
FISIOTERAPIA  
LOGOPEDIA  
ORTOPEDIA  
OSTEOPATIA

PNEUMOLOGIA  
PODOLOGIA  
PSICOLOGIA  
RADIOLOGIA  
RIABILITAZIONE  
RIEDUCAZIONE COGNITIVA  
TERAPIA DEL DOLORE

**CENTRO MEDICO RIABILITATIVO ALGOS**  
Via del Fiume, 53/E FANO - Tel. 0721.826556 - WWW.ALGOSFANO.IT



di Roberta Pascucci

# CREARE SOGNI

Questo mese vi porto fuori Fano, precisamente nella vicina Cartoceto, dove la Maga dei fotografi fanesi, Monica Ricci, con la sua bacchetta magica (la sua macchina fotografica) ha fermato questo sogno ... Quando ho visto la foto ho pensato "vorrei essere lì!" Conosco questa scalinata, l'ho vista in un giorno di nebbia e spoglia, devo dire che anche così era affascinante, ma guardate qui il Comune di Cartoceto (e Monica Ricci) che capolavoro hanno fatto! Allora vorrei dire a tutti gli amministratori di Fano ed i comuni della Provincia, mettete fiori dappertutto e curateli, i fiori creano paesaggi bellissimi, anche in luoghi così così, figuriamoci in scenari già prestigiosi! A Fano già l'Assessore Barbara Brunori si sta adoperando per questo, ma sarebbe bello coinvolgere anche i cittadini del centro, magari premiando gli allestimenti migliori, come fanno in diversi Comuni dell'Umbria... insomma create e creiamo sogni, sicuramente ci sarà chi apprezzerà.

Vieni con me. Andiamo ad inseguire l'autunno.  
Dentro sfumature sottili e colori dorati.  
Andiamo a sfiorare tutte le cose belle  
prima che cadano per sempre.  
(Fabrizio Caramagna)



Ph. Monica Ricci



# CSI-Fano 78° anno

## Centro Sportivo Italiano

### Comitato provinciale di Pesaro-Urbino aps

[www.csifano.it](http://www.csifano.it) - tel/fax 0721.801294

**CAMPIONI NELLO SPORT, CAMPIONI  
NELLA VITA: "VIVI CON STILE"  
RIVOLGITI ALL'AVIS PER LA TUA  
DONAZIONE DI SANGUE**  
0721.803747

**"SMETTIAMO  
DI FUMARE"**  
campagna antifumo del  
CSI-Fano  
Per info: [www.csifano.it](http://www.csifano.it)

a cura di **Francesco Paoloni**  
(Dicembre 2022)

**AUTOSCUOLA  
Paoloni**

**PATENTI**

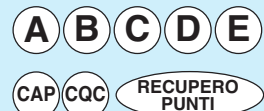

Via Nini, 5 - FANO - 0721.828203  
autoscuolapaoloni@gmail.com

Da 78 anni il CSI-Fano, poi diventato Comitato provinciale di Pesaro-Urbino, è il punto di riferimento a Fano e nel resto della provincia per affiliazioni società sportive, ASD, circoli, oratori, gruppi sportivi amatoriali...con iscrizione gratuita nel registro Coni e immediato riconoscimento.

Per info: [www.csifano.it](http://www.csifano.it) - 338.7525391  
**LO SPORT NON SI IMPROVVISA**

Anche nel 2022/23 **AFFILIAZIONE al CSI GRATUITA E  
TESSERE ORDINARIE A 5 EURO CON COPERTURA  
ASSICURATIVA INFORTUNI E RCT COMPLETA !!!!!**

**ALLIANZ**  
assicurazioni Falcioni  
la tua assicurazione di fiducia  
via IV Novembre 83 - Fano 0721-800730

**FANOGOMME**  
VIA PISACANE FANO - TEL. 0721.809762  
Convenzione pneumatici (anche gomme termiche) e servizi riservata ai tesserati del CSI-Fano  
Vieni a scoprire le vantaggiose offerte e sconti

**CONAD CENTRO**  
FANO - S. LAZZARO - 0721.826990  
**TUTTI I GIORNI**  
**ORARIO CONTINUATO 7.30-20.30**  
**APERTO ANCHE LA DOMENICA MATTINA**

**Idronova snc**  
Idraulica, Riscaldamento, Condizionamento  
via della Fornace 42/a - Fano tel. 0721.862355

**Bon Bon Gelateria**  
viale Cairoli, Lido di Fano  
tel. 0721-807277

**Prodi Sport** Fano-Pesaro  
viale Piceno 14 - Fano tel. 0721-824007  
Convenzione per tesserati CSI: sconto 10% su tutti i prodotti in vendita presentando tessera CSI

**BCC** Fano  
Gruppo Bancario Cooperativo Iccrea

**INFO**  
La sede del Centro Sportivo Italiano di Pesaro-Urbino è a Fano in via San Lazzaro 12 (c/o Palas Allende, 1° piano), tel./fax 0721-801294, cell. 338-7525391. E' aperta su appuntamento, contattando i recapiti.  
Tutte le informazioni sulle attività del CSI-Fano (compresi aggiornamenti, calendari, classifiche e foto dei protagonisti) e CONVENZIONI sono disponibili sul Sito Internet [www.csifano.it](http://www.csifano.it); E-mail: [csifano@gmail.com](mailto:csifano@gmail.com); [csipesaro@gmail.com](mailto:csipesaro@gmail.com); pagina Facebook CSI Fano

**in movimento**  
Progetto rivolto alla cittadinanza in età adulta e anziana

Il C.S.I. Fano (Centro Sportivo Italiano) promuove il progetto "in movimento" che avrà inizio Giovedì 22 Settembre presso il Palazzetto dello Sport Salvador Allende, via S. Lazzaro 12 - FANO (PU)

Promozione di uno stile di vita sano attraverso l'incremento dell'attività motoria

**Giorni e orari:**  
Martedì e Giovedì dalle 09:00 alle 10:30

Isolotti CSI gratuiti in scienze motorie - rosa Maria Manzagrande 047.8372564

Per partecipare al progetto è obbligatorio essere in regola con il versamento del CSI (costo 11 euro da pagare solo una tantum all'inizio del corso).

La quota mensile per la partecipazione al corso è di 50 euro

Referente per il CSI-Fano: Francesco Paoloni 338-7525391

Centro Sportivo Italiano - Fano  
Via San Lazzaro n. 12 c/o Palas Allende di Fano

**Nel sito [www.csifano.it](http://www.csifano.it)  
si trovano informazioni aggiornate  
sui campionati**

**27° CAMPIONATO CSI CALCIO A 5  
STAGIONE 2022/23**

**12° CAMPIONATO JACK&DANIEL**

**14° SPORTING LEAGUE  
CAMPIONATO CITTADINO DI CALCIO A 5  
ALMA JUVENTUS FANO**

**36° CAMPIONATO VOLLEY INVERNALE CSI  
TROFEO AVIS 2022/23 - CLUB VOLLEY CSI**

**AVVIAMENTO ALLO SPORT E MULTI-  
SPORT 2022/23**

**33° CAMPIONATO CALCIO A 8 CSI  
STAGIONE 2022/23**

**26° TROFEO PRODI SPORT**

**16° MEMORIAL VITTORIO DEL CURTO  
CALCIO A 5 FEMMINILE**





SAFE SPORT  
LE NUOVE REGOLE DEL GIOCO

Gioco & Sport

# AVVIAMENTO ALLO SPORT E MULTISPORT

PER RAGAZZI E RAGAZZE

DAI 3 AI 12 ANNI



• ILLUSTRAZIONE GRAFICA.IT

**DA OTTOBRE 2022 / PALESTRA BELLOCCHI**

LUNEDÌ E VENERDÌ DALLE 17:00 ALLE 18:00  
PRIMA SETTIMANA DI PROVA GRATUITA  
QUOTA: 20 € AL MESE

TESSERAMENTO/ASSICURAZIONE  
STAGIONE 2022/23  
10 € QUOTA INIZIALE

INFO: [WWW.CSIFANO.IT](http://WWW.CSIFANO.IT) / [CSIFANO@GMAIL.COM](mailto:CSIFANO@GMAIL.COM) / TEL. CSI FANO 331 2238374

CSI FANO / CSI\_PESAROURBINO



# UNIVERSI TRASLATI

## AMARCORD DI FANO ANNI '70

**Mostra fotografica di Maurizio Tomassini  
a palazzo Bracci Pagani dal 10 dicembre all'8 gennaio**

Universi Traslati è il titolo di una mostra fotografica di Maurizio Tomassini che sarà inaugurata il 10 dicembre prossimo alla Diana Art Gallery nel palazzo Bracci Pagani di Fondazione Carifano, in centro storico lungo corso Matteotti.

Fino al 10 gennaio una storia per immagini di Fano negli anni '70. Un amarcord che permette di rivivere la città con una profondità temporale di mezzo secolo. Un racconto che parte dal mare, dal porto e prosegue nella vita quotidiana del mercato in piazza Andrea Costa, nei vicoli dei Piattelletti, nel mercatino dei ferri vecchi a San Paterniano, nella campagna di Monte Giove.

Tanti i personaggi fotografati al lavoro. Dai marinai, che ritornano in porto con le purasse, le vongole, ai calafati chiamati maestri d'ascia, che costruivano i pescherecci in legno, ai carrettieri all'alba con il loro cavallo, ai pescatori della tratta, ai vecchi che raccoglievano la legna in riva al mare per scaldarsi in inverno. Una quotidianità colta dal fotografo anche nei giochi dei bambini, che allora non avevano come oggi le play station e che a loro volta recuperavano legna delle mareggiate per il falò della Madonna di Loreto.

Una città più povera, forse più felice. Le donne dei Piattelletti che giocavano alla petrangola nello stradino, le venditrici di mitili, castagne e lupini. I personaggi che si potevano incontrare ogni giorno in piazza Sallustio o all'arco d'Augusto; il pittore Tom Storer con la sua tavolozza, intento a dipingere quello scorcio così caratteristico e affascinante.

Poi il cronicario, in fondo all'ospedale Santa Croce. Tomassini aveva realizzato un reportage, che ne descriveva la vita quotidiana e i suoi ospiti attraverso alcuni ritratti. Una città di provincia, Fano, in cui negli anni '70 iniziò però

a trasmettere una delle prime tv locali in Italia. Era Telefano, un'emittente che di fatto aprì una fase nuova della comunicazione per tanti concittadini, e Tomassini ne fu un fondatore.

La mostra è accompagnata da un catalogo curato dal grafico Dante Piermattei, che contiene le foto in esposizione, le note del critico fotografico Enzo Carli (curatore dell'evento) e del regista Leandro Castellani, i racconti di Sergio Schiaroli su Telefano, di Pino Pannajoli sulla raccolta degli stracci per don Paolo Tonucci, missionario in Brasile, e di Roberto Boltri sul terremoto del 1980 in Irpinia. L'allestimento è stata affidato a Carlo Bruscia. La mostra, che ha avuto il patrocinio della Fondazione Cassa di Risparmio di Fano e del Comune di Fano starà aperta nel periodo natalizio tutti i giorni, escluso il lunedì, dal 10 dicembre 2022 al 10 gennaio 2023 dalle 17:30 alle 19:30.

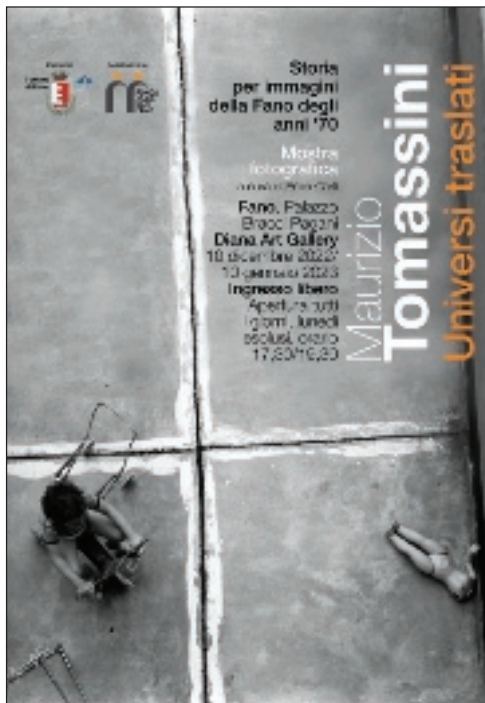

Lisippo

informa tutto

news Fano24

## SCEGLI NOI PER LA TUA PUBBLICITA'

LISIPPO EDITORE DAL 1992

E' PRESENTE CON LE SUE TESTATE, LISIPPO, INFORMATUTTO, FANO24, FORZA ALMA, L'ANNUARIO DI FANO E CON TRE PAGINE FACEBOOK: fano24, sportfano24, lisippo

LISIPPO EDITORE - lisippo@libero.it - 335.6522287

# LA NUOVA PISCINA INAUGURERÀ AD INIZIO 2023. LA FONDAZIONE CARIFANO SI FARÀ CARICO ANCHE DEGLI ARREDI PER CONSEGNARE L'IMPIANTO CHIAVI IN MANO

E' l'opera più attesa dalla comunità, non solo fanese ma anche dagli abitanti delle Vallate del Metauro e del Cesano che da decenni attendono un simile impianto natatorio. La nuova piscina che inaugurerà all'inizio del 2023 entra quindi di diritto nell'albo delle opere più importanti mai realizzate dalla Fondazione Carifano che andrà a colmare un "vuoto" nel panorama sportivo fanese e del suo hinterland.

La sua consegna "chiavi in mano" combacia quasi con il termine del mandato dell'attuale presidente Giorgio Gagnola (aprile 2023), che spiega anche il perché del concetto "chiavi in mano".

"Il nostro intento è quello di consegnare un'opera pronta per l'utilizzo - spiega Gagnola - e per questo motivo abbiamo deciso anche preoccuparci di tutti gli arredi, aspetto che non era inizialmente previsto, ma di cui ci siamo fatti carico affinché i futuri gestori possano entrare in un impianto già pronto e funzionale sin da subito. La piscina rappresenta un'opera complessa e chi dovrà gestirla dovrà essere nelle migliori condizioni possibili. La visione dovrà essere manageriale anche nell'ottica di uno sviluppo di attività aderenti al mercato". Al fianco di Gagnola il Consiglio di amministrazione al completo composta dall'avvocato Francesca Mariani, Claudio Giardini, il dottor Francesco Mei e il dottor Paolo Maria Battistini.

E così la Fondazione Carifano, che sulla piscina aveva già investito circa 7 milioni di euro, destinerà altri 200 mila euro per gli arredi. Una nuova dimostrazione di come, per l'ente di via Montevecchio, il bene comune venga prima di ogni altra cosa.

La piscina che sarà inaugurata ad inizio 2023 era stata prevista tra il 2016 e il 2017 e in quei tempi venne già pro-

gettata in modalità ibrida, tenendo cioè in considerazione le fonti rinnovabili e quindi parte dell'energia che impiegherà arriva da fotovoltaico e pompe di calore. Tra l'altro è stata costruita in maniera tale che i futuri gestori, se vorranno, potranno implementare l'utilizzo di fonti rinnovabili, senza trovare grandi difficoltà dal punto di vista pratico.

"Sappiamo quanto la piscina a Fano, ma anche nei territori limitrofi, sia un'opera particolarmente attesa e come Fondazione Carifano abbiamo fatto tutto quanto il possibile, considerati anche i periodi di Covid prima e conflitto Ucraina-Russia poi che hanno creato difficoltà nel reperimento dei materiali, per consegnare una struttura che risponda alle esigenze espresse dalla comunità".



**Il Consiglio di amministrazione da sinistra: Paolo Maria Battistini, Francesco Mei, il Presidente della Fondazione Giorgio Gagnola, Francesca Mariani, Claudio Giardini**



**M**  
Via Don Bosco, 12/ 61032 Fano (PU)  
[www.masettinema.it](http://www.masettinema.it)  
[masetti@masettinema.it](mailto:masetti@masettinema.it)  
info/0721 1391037 - 333 997 6194

MASETTICINEMA

Masetti Cinema

masettinema

<https://t.me/CinemaAcecMarche>

371 142 8916 per ricezione programmazione  
salva il numero e invia "OK MASETTI"

PARCHEGGIO LIBERO  
A DISPOSIZIONE DEI CLIENTI DEL CINEMA



**M**  
MASETTICINEMA





# ALMA JUVENTUS FANO

## ALL BLACKS SEMPRE SUL PODIO

di Massimiliano Barbadoro

Vuole chiudere in bellezza il 2022 l'Alma Juventus Fano, che nell'anno della vittoria del campionato di C2 di calcio a cinque si sta comportando egregiamente anche al piano di sopra. Nelle prime 11 giornate di serie C1 la squadra condotta in panchina da Luca Scapecchi ha infatti incamerato 23 punti, che le consentono di stazionare in terza posizione ad una sola lunghezza di ritardo dal Cagli e a cinque dalla capolista San Giorgio. Quest'ultima è stata peraltro recentemente battuta dagli all-blacks nello scontro diretto di Fano, terminato 3-1 per i padroni di casa grazie alle reti di Roberto Abbruciati, Fabio De Santis ed Andrea Sambuchi. Quello sulla leader del girone è



Esulta Roberto Abbruciati che segna il due a zero con il Montelupone e fa scattare in piedi tutta la panchina



Mentucci in spaccata nega il gol agli attaccanti del Montelupone

**Lorenzo Paolini**  
Rappresentanze

STUDIORESETPROJECT  
1971

approfittare di un secondo tempo sottotono dell'Alma Juventus per sconfiggerla 6-4. Sono state di Abbruciati, De Santis, Pierangeli ed Arcidiacono le marcature degli all-blacks, avanti 3-2 nel punteggio all'intervallo. I fanesi si sono però prontamente riscattati a scapito del Montelupone e proveranno a ripetersi nella tana del Pianaccio, compagine sempre ostica da affrontare ed attualmente sesta in graduatoria a -5 da Jacopo Dionisi e compagni. Dopodiché il 16 dicembre, prima della sosta per le festività natalizie, si saluterà il 2022 duellano tra le mura amiche con lo Jesi.

stato uno dei tre successi conquistati a novembre dai fanesi, spietati sul proprio campo anche a spese dell'Invicta Macerata e del Montelupone. Contro l'Invicta l'AJF ha prevalso sempre per 3-1, stavolta con signature del capitano Matteo Pierangeli, del 2001 Davide Montesi e dello stesso Abbruciati, che con una doppietta ha poi marchiato a fuoco il 2-1 sul Montelupone.

Un po' meno spedito è stato invece il cammino in trasferta, dove è maturato un punto in due partite. Comunque da non disdegnare il 2-2 sul campo del Monturano, allora secondo in classifica, determinato da un'altra doppietta di Abbruciati. Si poteva fare decisamente meglio, al contrario, ad Ancona contro il Pietralacroce, che ha saputo



La formazione dell'Alma Juventus Fano vincente in casa il due dicembre, in alto da sinistra: Mentucci, Rondina, Pierangeli, Pietrelli, De Santis, Vitali, Sperandini; in basso: Sambuchi, Pantoli, Abbruciati, Montesi, Imperatori

# VOLA IL FANO RUGBY NEI PLAY OFF PROMOZIONE

Ha preso il via domenica 4 dicembre a Colorno, nella provincia parmigiana, l'avventura della Essepigi Fano Rugby nella fase Interregionale Promozione del campionato di C1. Contro i Barbari del Po della Puntopack Rugby, formazione cadetta della squadra che sta lottando per il primato nella Top 10, i fanesi hanno aperto con una sconfitta per 67-28 il girone che mette in palio un posto nella serie B 2023-2024. Gli emiliani si sono dimostrati avversario molto attrezzato, disponendo di diversi elementi di categoria superiore. Le altre novità sul cammino dei rossoblù rispondono ai nomi di CUS Ferrara, Rugby Noceto, Rugby Parma 1931, Rugby Pieve 1971 e Polisportiva Abruzzo Chieti, mentre hanno già affrontato in questa stagione il Pescara battendolo recentemente per 26-20 nello spareggio tra prime della propria zona territoriale della fase Qualificazione. Questo, nel dettaglio, il resto del calendario: 11 dicembre Essepigi Fano Rugby-Parma, 18 dicembre Essepigi Fano Rugby-Pescara, 22 gennaio Noceto-Essepigi Fano Rugby, 29 gennaio Essepigi Fano Rugby-Polisportiva Abruzzo Chieti, 19 febbraio Ferrara-Essepigi Fano Rugby, 26 febbraio Pieve-Essepigi Fano Rugby, 5 marzo Essepigi Fano Rugby-Colorno, 19 marzo Parma-Essepigi Fano Rugby, 26 marzo Pescara-Essepigi Fano Rugby, 2 aprile Essepigi Fano Rugby-Noceto, 23 aprile Polisportiva Abruzzo Chieti-Essepigi Fano Rugby, 30 aprile Essepigi Fano Rugby-Ferrara, 7 maggio Essepigi Fano Rugby-Pieve. <Si tratta indubbiamente di un girone duro ed al contempo molto stimolante – commenta il coach della Essepigi Fano Rugby Walter Colaiacomo, a capo di uno staff tecnico completato dallo stratega delle mischie Franco Tonelli, dall'esperto della touche Andrea Nucci e dal preparatore atletico Antonio Pannella – Le incognite sono tante riguardo ai nostri avversari sono tante, perché conosciamo bene solamente Polisportiva Abruzzo Chieti e Pescara avendoci già giocato in questi anni. Di entrambe posso dire che sono due compagni ostiche, anche se il bilancio dei precedenti è a nostro favore. Questo però poco conta, perché adesso si ripartirà tutti da zero. Ferrara prima dello stop per la pandemia era in serie B, alla quale poi ha rinunciato alla ripresa dei campionati. Mi immagino quindi una formazione attrezzata, con giocatori di esperienza che vantano trascorsi anche nella categoria superiore. Noceto e Parma, le cui prime squadre militano in A, sono due piazze storiche del rugby italiano, mentre Colorno è un club in grande crescita che non per niente attualmente si trova ai vertici della Top 10 e l'anno scorso ha vinto lo scudetto Under 19. Quella di cui possiedo meno informazioni è Pieve di Cento, che comunque ha una lunga tradizione essendo una società fondata nel 1971 ed in passato ha fatto anche la B. Per noi, insomma, sarà anche motivo d'orgoglio andare a calcare certi campi e ci impegneremo al massimo per arrivare il più lontano possibile proseguendo il nostro percorso di crescita>. Un percorso di crescita, quello del complesso capitanato da Gabriele Breccia, che per il momento non ha conosciuto battute d'arresto e lungo il quale anche diversi prodotti del vivaio fanese hanno avuto spazio per far esperienza e dimostrare il proprio valore.



## SCEGLI FANOGOMME ARRIVA IL FREDDO PREPARATI CON I PNEUMATICI INVERNALI

**FANOGOMME** avvisa i fanesi che acquistando pneumatici (invernali, all season o estivi) presso FANOGOMME ottieni immediati vantaggi pensati per te.

**VISITA IL NOSTRO SITO [www.fanogomme.it](http://www.fanogomme.it)** e scopri tutte le promozioni attive. Ti ricordiamo che **presso FANOGOMME :**  
**IL DEPOSITO PNEUMATICI ESTIVI TERMICI È GRATUITO.**  
**AMPIA DISPONIBILITA' DI CATENE E CALZE DA NEVE OMOLOGATE.**  
**SERVIZIO REVISIONI AUTO E MOTO.**







**IN INVERNO E' D'OBBLIGO  
LA SICUREZZA  
E' TEMPO DI FANOGOMME**

**SEDE PRINCIPALE: VIA C. PISACANE, 33 FANO TEL. 0721.809762  
FILIALE: VIA FILIPPINI, 5N BELLOCCHI DI FANO TEL+FAX 0721.854776**



# RICORDI, PREMIAZIONI E BENEFICENZA ALL'EVENTO DI FINE 2022 DELLA SCD ALMA JUVENTUS

Non è stato né su strada né su pista l'evento di fine stagione per la SCD Alma Juventus Fano, che come una grande famiglia si è riunita al Ristorante Agli Olivi di Cartoceto per chiudere convivialmente l'annata ciclistica di Giovanissimi, Esordienti ed Allievi. Il momento più toccante è stato quello della consegna ai genitori di Marco Ragnetti della maglia di campione regionale 2022, un obiettivo che il proprio figlio, il sedicenne portacolori arancio-aragosta scomparso in un incidente stradale l'8 marzo scorso, si era prefissato per questa stagione e che la sua squadra ha centrato per lui spingendo sul gradino più alto del podio marchigiano Giacomo Sgherri. Di fronte ad ospiti speciali, come Giovanni Battaglin, ex corridore professionista e fondatore dell'azienda Battaglin Cicli, e Lino Secchi, presidente della Feder ciclismo Marche, si è anche tenuta l'attesa premiazione di "IOHOTALENTO, i talenti non sono denari". Si tratta di un progetto fortemente voluto dal presidente del sodalizio fanese Graziano Vitali, che con esso intende valorizzare i ragazzi capaci di distinguersi sia come atleti che come studenti. La classifica viene stilata prendendo in considerazione presenze agli allenamenti, risultato sportivo e media scolastica, che pesano rispettivamente 30, 20 e 50%. Nella categoria Esordienti è emerso un altissimo livello di rendimento a scuola e di partecipazione alle sessioni di allenamento, cosicché l'assegnazione del premio si è risolta al fotofinish. Edoardo Tesei l'ha spuntata con un 90,01/100, seguito da Alessandro Baldelli con 85,11/100, Tommaso Arduini con 83,30/100, Andrea Antonioni con 83,25/100, Youssef Dahani



con 81,40/100, Matteo Magnoni con 81,38/100, Omar Dahani con 76,65/100, Mirko Sgherri con 74,98/100 e Tommaso Buscaglia con 74,56/100. Tra gli Allievi ha invece prevalso Giacomo Sgherri con un 78,98/100, lasciandosi alle spalle il 74,82/100 di Diego Tinti, il 71,43/100 di Luca Nicoloso, il 65,46/100 di Diego Pierini ed il 62/81 di Emanuele Cantoro. Un riconoscimento è stato inoltre attribuito agli sponsor presenti, che attraverso il loro sostanzioso sostegno economico hanno dato ancora una volta la possibilità alla SCD Alma Juventus Fano di non far pagare alcuna retta annuale ai propri tesserati. Non è mancato poi uno spazio dedicato alla beneficenza, con una lotteria che metteva in palio prodotti ed oggetti offerti da varie attività commerciali locali, il cui ricavato di euro 514 è stato destinato alla Lega del Filo d'Oro ed all'AIAS di Pesaro.

## PESCHERIA GASTRONOMIA SAPORI DEL MARE STABULARIO



*Direttamente dal Mercato Ittico di Fano alla tua tavola, solo il pesce fresco migliore, crudo o già preparato nelle gustose ricette della nostra tradizione*

**PRENOTA IL  
NOSTRO PESCE  
PER LE FESTIVITA'  
NATALIZIE**



**Gastronomia  
e su prenotazione  
primi piatti d'asporto**



**PESCHERIA GASTRONOMIA SAPORI DEL MARE STABULARIO**  
Fano (PU) - Lungomare Mediterraneo, 2 - tel. 0721 1712739 - 1712741  
SIAMO APERTI ANCHE IL POMERIGGIO DAL MARTEDI AL VENERDI DALLE 16.30 ALLE 19.00  
[mercatoitticofanese.it](http://mercatoitticofanese.it)



• CAVAZZONI •

Dolci di Natale per tutti i gusti



0721 703855

[www.pasticceriaacavazzoni.it](http://www.pasticceriaacavazzoni.it)

**vagnini**  
ELETTRODOMESTICI

PER QUALSIASI  
INFORMAZIONE  
CHIAMACI 0721.864698  
O VIENICI A TROVARE



**SARA' UN INVERNO  
DIFFICILE??  
RISOLVI CON UN  
CLIMATIZZATORE**



**VAGNINI** DA 50 ANNI E'  
LO SPECIALISTA NEGLI  
ELETTRODOMESTICI DA  
INCASSO, SOSTITUZIONE E  
INSTALLAZIONE SU  
QUALSIASI TIPO DI CUCINA.

**VAGNINI** RISOLVE  
I TUOI PROBLEMI  
TI PROPONE, TI CONSEGNA  
E TI SEGUE IN ASSISTENZA

PER QUALSIASI  
INFORMAZIONE  
CHIAMACI 0721.864698  
O VIENICI A TROVARE

**DA 50 ANNI AL VOSTRO SERVIZIO  
RISOLVIAMO I TUOI PROBLEMI  
SOPRALLUOGHI E PREVENTIVI GRATUITI**

**VAGNINI ELETTRODOMESTICI**  
VIA FLAMINIA, 86 - ROSCIANO DI FANO TEL. 0721.864698



# L'OROSCOPO di Akash



**DICEMBRE**

**Akash - Consulente Astrologico - Costellazioni Familiari - 393.2323968**



## **ARIETE – RIPARTIRE**

Il Sole in sagittario, ma soprattutto l'ingresso di Giove nel vostro segno dal 21, descrivono l'inizio di un nuovo periodo. Le energie ritornano, la voglia di fare, nuovi obiettivi e opportunità si palesano all'orizzonte. Alcune situazioni si aggiustano e voi siete di nuovo in pista.



## **TORO – RALLENTARE**

Diciamolo subito: sicuramente sarà la seconda parte del mese quella migliore, anche se sempre un po' rallentata. Mercurio e Venere che si spostano nel segno del capricorno vi aiutano e vi sosterranno dall'11 in poi. Nel frattempo, cercate di rallentare i ritmi e di riposare.



## **GEMELLI – FARE CHIAREZZA**

Marte continua la fase retrograda mettendovi nella condizione di dover rivedere alcune questioni nel quotidiano. L'opposizione del sagittario indirizza le energie principalmente sui rapporti e le relazioni. C'è bisogno di chiarezza in tutti i campi.



## **CANCRO – CONFRONTARSI**

Da metà mese avrete in opposizione Mercurio e Venere e questo potrebbe portare ad una maggior tensione nei rapporti. Lo scopo è di avere un confronto e di sistemare alcuni aspetti; fare un po' di ordine insomma.



## **LEONE – NOVITA' IN ARRIVO**

Il cielo vi porta grandi cambiamenti, soprattutto dal 21 quando Giove torna nel segno dell'ariete. Per voi si tratterà di un nuovo inizio. Saturno ancora in opposizione, è sulla via d'uscita che avverrà a marzo prossimo. Ma già fin d'ora vi porta novità.



## **VERGINE – FARE ORDINE**

Il cielo si alleggerisce dopo il 15; nelle prime settimane vi potreste sentire insicuri e indecisi. Tuttavia, i transiti evidenziano che qualcosa va definito, risolto e va fatto ordine. Avrete una maggior chiarezza quando, dall'11 in poi, Mercurio e Venere saranno in capricorno, e Giove passerà in ariete.



## **BILANCIA – PRENDERE UNA DIREZIONE**

Sole in sagittario opposto a Marte retrogrado in gemelli; questo cielo vi pone una domanda: che strada volete prendere? In questi mesi, tra alti e bassi, sono accadute cose importanti che vi hanno portato a cambiare tante situazioni. Ora è il momento di sceglierne una.



## **SCORPIONE – RIPOSARE**

Quel Marte in gemelli retrogrado vi invita a rallentare e riposare. Troppa intensità, troppi impegni rischiano di avere un effetto deleterio. Cercate di riposare e di fare le cose che vi piacciono; prendetevi del tempo libero e chi può vada in vacanza.



## **SAGITTARIO – CREARSI UNA VITA MIGLIORE**

dicembre potrebbe essere un mese di revisione. Marte in opposizione continua il suo transito in movimento retrogrado e questo è un aspetto che vi mette nella posizione di analizzare ciò che avete fatto o volete fare; tutto ciò che è incerto subirà una attenta valutazione. Questo vi porta a crearvi una nuova vita.



## **CAPRICORNO – DIVERTITEVI**

Dall'11 Mercurio e poi Venere entreranno nel vostro segno anticipando quella che potrebbe essere la stagione della ripartenza del 2023. Avrete un maggior fascino, una energia migliore e questo vi permetterà di sentirvi meglio. Dedicatevi una vacanza.



## **AQUARIO – SISTEMARE**

Saturno uscirà a marzo del prossimo anno, pertanto negli ultimi mesi di transito vi chiederà di risolvere ciò che non avete ancora sistemato. I transiti in sagittario nonché Marte in gemelli retrogrado, vi mette nella condizione di fare ordine e chiarire alcune situazioni.

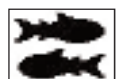

## **PESCI – RIDEFINIRE**

Il 21 Giove uscirà dal vostro segno e, pertanto, sfruttate questo periodo. Successivamente Marte in retrogradazione in gemelli potrebbe crearvi alcuni problemi e imprevisti. Prendete l'occasione per ridefinire parametri e migliorare alcuni progetti e obiettivi.

*Il self service del risparmio*

# AcquaShop

7 giorni su 7 - 24 ore su 24

**Via Einaudi, 5/e - zona ind.le Bellocchi  
Via Pisacane angolo via del Bersaglio**

**FANO (PU)**