

# Lisippo



**PESCIUTTA**

• CUOCO DI MARE •

ZONA ARTIGIANALE EX ZUCCHERIFICIO  
VIA DELLE QUERCE, 12 FANO

[WWW.PESCIUTTA.IT](https://www.pesciutta.it)

Mensile di informazione, cultura e sport  
Distribuzione gratuita • Anno XXXIV • N° 357  
Proprietà: Lisippo Editore - [lisippo@libero.it](mailto:lisippo@libero.it)

**MARZO 2025**

**IL GECKO**  
LA PIZZA FANO  
EAT IN - TAKE AWAY  
0721 805287  
CONSEGNE A DOMICILIO  
Via G. Gabrielli 99  
PIZZA • FRITTI • PIADINE  
live free • enjoy love • eat pizza!

in questo numero

PAG. 3

E' FANESE IL CONSOLE  
ONORARIO GRECO

PAG. 4/5

DANZA DI BIMBI  
NEI GREMBI

PAG. 6

MUSICA E DINTORNI  
1961

PAG. 8/9

SUL PONTE  
DELL'ARCOBALENO

PAG. 12/13

SCHEGGE DI STORIA SULLO SCOMPARSO  
SOSTABILIMENTO BALNEARE DI FANO

PAG. 14

DA FANO A PRAGA ...  
AMICI SENZA FRONTIERE



## FARMACIA ERCOLANI URANI



APERTO 08.00 | 20.00  
DA LUNEDÌ A SABATO



PARCHEGGIO  
AD USO ESCLUSIVO

# ANCORA RICONOSCIMENTI PER ELVIO GRILLI

Il 2025 inizia bene... la Poesia Di Elvio Grilli, tradotta dal dialetto fanese in spagnolo, arriverà a MADRID!

Premi e prestigiosi riconoscimenti in arrivo per Elvio Grilli.

Il primo riconoscimento è l'inserimento della poesia pluripremiata "EL BONGIORNE DEL MÈR" in dialetto fanese e tradotta in spagnolo nell'Antologia poetica "VERSOS, PALABRAS Y EMOCIONES EN LA PUERTA DEL SOL" che verrà presentata alla BIBLIOTECA MUNICIPAL M. ZAMBRANO di MADRID il giorno 29 gennaio 2025. La poesia "El Bongiorne del mèr" ha già ottenuto in passato diversi prestigiosi riconoscimenti quali la Medaglia della Presidenza del Senato, il Premio P.P. Pasolini per la Miglior poesia Dialettale ed il Premio "Veritatis Splendor". Ora è stata inserita con traduzione in spagnolo nella Antologia poetica curata dal Prof. M. Pasqualone. Una prima presentazione avverrà anche in Italia e precisamente a Chieti presso il Museo C. Barbella il 18 gennaio 2025.

Un altro riconoscimento è stato assegnato, in questo 2025, appena iniziato ad Elvio Grilli al Premio ECCELLENZA LETTERARIA 2024 a Milano indetto dalla VJ EDIZIONI MILANO.

La Giuria del Premio ha assegnato alla poesia "NÓ SIN" (Noi siamo) il Premio MIGLIOR POESIA IN VERNACOLO. La Cerimonia di Premiazione si svolgerà presso la CASCINA LINTERNO a Milano il prossimo 8 febbraio alla presenza dell'autore che declamerà il suo componimento in dialetto fanese.



**Il Prof. Elvio Grilli al centro durante la Premiazione Eccellenza Letteraria 2024 a Milano**



**ALMA PARK**  
(EX PLAY TIME)  
via Calamandrei

VIENI A PROVARE ALL'ALMA PARK  
IL NUOVO DIVERTENTISSIMO SPORT IL

# PICKLEBALL

TI ASPETTIAMO, PRENOTA LA TUA PARTITA

## CHIAMA 392.0026464



# IL CONSOLE ONORARIO DIMITRIS BELIGIANNIS UN GRECO - FANESE

di Giampiero Patrignani

Greco di padre e italiano di madre, ma più precisamente greco di padre e fanese di madre, Dimitris Beligiannis, Gimmy per tutti gli amici ha studiato a Fano ed ha frequentato il Liceo Scientifico Torelli, è ancora in stretto contatto con tutti i suoi amici di scuola e di gioventù. Abita in centro storico a Fano, padre di due figli è anche nonno di due splendidi nipoti. Lavora ad Ancona, dove dirige le attività portuali della SuperFast nota linea di traghetti Ancona Grecia. Oggi Dimitris, per noi sempre Gimmy è Console Generale Onorario di Grecia con competenza su tre Regioni Marche, Umbria e Abruzzo.

Nel 2024 per Decreto Presidenziale della Repubblica Ellenica, approvazione ed Exequatur del Ministero degli Esteri Italiano è stato nominato Console Generale, la più alta carica della categoria Diplomatica Onoraria.

I Consoli favoriscono lo sviluppo delle relazioni commerciali, economiche, culturali tra due Paesi nel territorio di competenza e promuovono le relazioni amichevoli fra gli stessi nell'ambito delle disposizioni della Convenzione di Vienna, sono in stretto contatto con l'Ambasciata ed il Ministero degli Esteri, collaborano con tutte le Autorità locali, Prefetture, Questure, Comuni, Polizia, Finanza, Dogana, Camere di Commercio, per ogni necessità riguardante i propri cittadini, effettuano Atti Notarili, testamenti, autenticazione di firme, dichiarazioni giurate, legalizzazione di documenti, servizi elettorali, pratiche di pensione, rimpatri, attività riguardanti i marittimi e le navi di bandiera greca, questioni relative a servizi militari, attività anagrafiche, iscrizioni di nascite, matrimoni, ecc.

Il Console è a disposizione per tutte le esigenze nell'ambito delle molteplici mansioni ed attività Consolari presso la Sede di Ancona : Consolato Generale Onorario di Grecia in Ancona per le Regioni Marche, Umbria e Abruzzo

Via Einaudi snc, Nuovo Terminal Passeggeri dell'Autorità Portuale 1°piano 60125 Ancona. Per appuntamento :

Ufficio +39 071 2074567

Mobile emergenze + 39 347 9105547.



**Il Console Onorario Greco Dimitris Belligianis**



**Il Console Onorario Greco Dimitris Belligianis con Papa Bergoglio**

Tra le varie attività di competenza del Console c'è anche quella di proporre gemellaggi, e proprio la settimana scorsa il Console ha avuto un incontro Istituzionale molto cordiale con il Sindaco di Fano Luca Serfilippi ed il Vice Sindaco Loretta Manocchi dove tra i vari argomenti discussi è stato proposto dal Console un gemellaggio per il prossimo anno, tra il famoso Carnevale di Fano ed il famoso (per la Grecia chiaramente) Carnevale di Patrasso che si celebra ogni anno già dai primi dell'800 e che ha origini Italiane - Veneziane.



**f** **@** alpesceazzurro  
www.pesceazzurro.com

MIRAMARE DI RIMINI - CATTOLICA  
FANO - SENIGALLIA

**15€**

menu  
**COMPLETO**  
5 PIATTI + CONTORNO  
uno diverso dall'altro

RISTORANTI SELF-SERVICE

**pesceazzurro**

**DURANTE IL PERIODO  
INVERNALE APERTI  
SABATO, DOMENICA,  
FESTIVI E PRE-FESTIVI**

*Nel menu è incluso COPERTO,  
PANE, ACQUA E VINO alla spina*

# DANZA DI BIMBI NEI GREMBI



di **Manuela Palmucci**  
**Guida turistica abilitata**  
**Iscriz. n° 11000079**  
**Ministero del**  
**Turismo Italiano**

La chiesa di Santa Maria Nova di Fano è uno scrigno d'arte. Il visitatore che entri per la prima volta nell'edificio religioso ammira dapprima la struttura architettonica ampia e luminosa e in seguito si sofferma sui dipinti, sulle statue e sulle suppellettili che si trovano all'interno della vasta aula barocca. È di per sé un museo in cui potremmo stare ore e ore in contemplazione di ogni singolo elemento. Come guida turistica, mi capita spesso di illustrare le bellezze storico-artistiche che essa contiene. Tra i monumenti fanesi è uno dei più richiesti da chi decide di visitare la città per la prima volta. È molto amata anche dagli stessi abitanti del luogo che entrano per avere un momento di raccoglimento e di preghiera e si fermano poi ad osservare quello che la chiesa contiene.



Tra le varie cose presenti nell'edificio ho trovato sempre molto interessanti le due opere, una opposta all'altra, che si trovano nei primi due altari entrando in chiesa. Sulla sinistra si ammira la 'Visitazione' che Giovanni Santi (ante 1439-1494), padre di Raffaello Sanzio, dovrebbe aver realizzato intorno al 1488 e sulla destra il 'Battesimo di Gesù' che Bartolomeo Giangolini (1577-1636), pittore fanese allievo di Ludovico Carracci, dovrebbe aver effettuato nel 1628.

Due opere per datazione, soggetto e composizione molto diverse l'una dall'altra, realizzate con quasi centocinquanta anni di differenza per la chiesa gestita dai Frati Minori Osservanti che tuttavia era ubicata in zone diverse della città. Il primo dipinto era in origine collocato nella chiesa extra moenia di Santa Maria Nuova presso San Lazzaro, chiesa edificata intorno al 1477 ma abbandonata dopo il 1517 quando i frati chiesero e ottennero di poter costruire la loro sede all'interno della città murata. L'opera del Giangolini venne, al contrario, realizzata per la nuova chiesa dentro le mura. Oltre alle misure diverse, l'opera del Santi (219x177) è su tavola, mentre il dipinto del Giangolini (280x170) è su tela.

Nella 'Visitazione' viene ricordata la visita che Maria fece, dopo aver ricevuto l'annuncio che sarebbe diventata la madre di Gesù, a sua cugina Elisabetta che aspettava un figlio dopo averlo atteso per tanto tempo. Lo scopo della visita della Vergine era quello di aiutare la sua congiunta negli ultimi mesi di gravidanza e di ricevere da lei sostegno e consigli per la propria maternità. Nella realizzazione dell'opera il Santi è stato abile nel mostrare la grande tenerezza che c'è fra le due donne nel momento dell'incontro: a sinistra si trova Elisabetta con il ventre prominente in dolce attesa di Giovanni e di fronte a lei la giovanissima Maria forse al primo mese di gravidanza. Le due esili figure protagoniste dell'incontro si trovano al centro della tavola in una ambientazione esterna ma non priva di architetture. Attorno ad esse altri personaggi che assistono alla scena. L'episodio è una importante ricorrenza nel calendario liturgico del rito romano e si celebra ogni anno il 31 maggio.



Nell'opera del Giangolini troviamo il 'Battesimo di Gesù' che nel cristianesimo si riferisce al Sacramento dell'Illuminazione che il Nazareno ricevette da Giovanni Battista nelle acque del fiume Giordano. L'episodio che è narrato dagli Evangelisti Marco, Matteo e Luca vede Gesù con il capo abbassato di fronte a Giovanni mentre il cielo si apre e scende su di lui lo Spirito sotto forma di colomba. I due personaggi dalle corporature robuste sono soli ed immersi in un paesaggio dove la natura domina incontrastata e dove non c'è presenza di alcuna architettura. L'opera che viene definita dai critici tra le migliori eseguite dall'artista fanese mostra tutte le tipiche caratteristiche della sua formazione presso la scuola bolognese del Carracci, una scuola di pittura orientata alla rappresentazione del vero in chiave naturalistica con l'illustrazione dei temi sacri uniti agli aspetti semplici della vita quotidiana. Con la riforma liturgica del 1969 la cele-



**PIADINERIA**  
**BUENA SIESTA**  
 \* LIDO \*  
**FANO**  
 \* INSALATE \*

**T. 0721.805000**  
 Viale Cairoli, 70/72 - FANO (PU)

**ideostampa**  
 LITOGRAFIA SERIGRAFIA DIGITALE

[www.ideostampa.com](http://www.ideostampa.com)

**Taverna del Ghiottone**

**Taverna del Ghiottone - Ristorante Specialità Carne e Pesce**  
 via Roma 87/B Fano - Info e Prenotazioni 366.9114410 - il ghiottone.it

SPORT FANO 24

SEGUI LO SPORT CITTADINO SU  
 FACEBOOK: SPORT FANO 24



brazione del Battesimo venne fissata nella domenica dopo l'Epifania

Se si osserva la disposizione delle due opere viene da pensare alla continuità che c'è tra la scena nel dipinto sulla sinistra con quello sulla destra. Esse narrano la storia del Battista e di Gesù dal momento del loro concepimento fino all'età adulta. Nell'opera santiana Maria ed Elisabetta sono entrambe in stato interessante e nei loro grembi portano Giovanni e Gesù, due bimbi che nella composizione del Giangirolini vengono rappresentati insieme adulti e maturi. Due momenti importantissimi nella storia della vita della Vergine e di Gesù. Come racconta il Vangelo di Luca, fra i due bambini ci sono sei mesi di differenza e sempre nello stesso Vangelo si apprende che Cristo giunto all'età di trent'anni, prima di andare nel deserto per trascorrere quaranta giorni e quaranta notti in perfetto digiuno, si recò sulle rive del fiume Giordano dove il Battista stava operando su chi lo aveva chiesto il lavaggio in acqua, come purificazione dal peccato. Una volta giunto lì, Gesù notando che tutto il popolo si faceva battezzare, chiese a Giovanni di ricevere il Sacramento.



L'opera dei Santi dovrebbe essere stata sistemata nella posizione attuale solo a metà del 1800, mentre in precedenza si trovava sopra l'organo all'ingresso della chiesa. Quindi è molto probabile che qualcuno nella ricollocazione dei dipinti abbia pensato di porli nella odierna ubicazione con l'idea forse di attuare un collegamento storico tra gli eventi narrati nelle due opere. Questa mia riflessione non ha tuttavia trovato fino ad ora alcuna conferma in qualche scritto o documento d'archivio che potesse sciogliere i nodi della mia curiosità.

Ho raccontato la mia osservazione a Fra' Renato della Comunità dei Frati Minori di Santa Maria Nova che si è subito appassionato alla storia e ha fornito un titolo alla mia esposizione, vale a dire 'Danza di bimbi nei grembi' da cui è stata organizzata in chiesa nell'ambito della rassegna SpiritLet, una lettura spirituale con relazione sulla composizione artistica delle due opere. Un tardo

pomeriggio di qualche mese fa che ha visto la partecipazione di tanta gente curiosa ed interessata che ha preso parte attiva all'evento con domande e osservazioni pertinenti. Spero di aver fornito un ulteriore spunto di riflessione per chiunque entrerà d'ora in avanti nella bella chiesa fanese.



**IMMAGINI**

- 1 - Interno
- 2 - Visitazione
- 3 - Dettaglio Visitazione
- 4 - Battesimo di Gesù
- 5 - Dettaglio Battesimo
- 6 - Visita guidata

# Fuorirotta Food & Drink



**SIAMO APERTI  
NEL WEEK END**

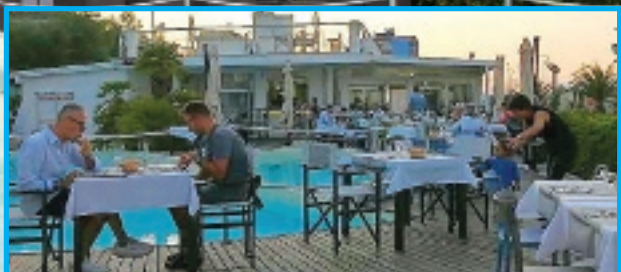

Food & Drink Fuorirotta - Viale Adriatico, 17/c - Fano 0721.830558 - fuorirotta.fano@gmail.com - seguici su  

# erbonatura®

erboristeria | fitocosmesi | dietetica

qui trovate prodotti

LIGNE DE  
PLANTES

[www.lignedeplantes.it](http://www.lignedeplantes.it)

*Nel nostro negozio potete trovare tisane, integratori alimentari Bio a base di piante per la depurazione e le naturali difese dell'organismo, insieme ad un'ampia gamma di cosmetica naturale.*



ERBONATURA

Via Roma (centro direzionale L'Abbazia)

Fano (PU) 61032 - T. 0721 824135

[info@erbonatura.com](mailto:info@erbonatura.com) - [www.erbonatura.com](http://www.erbonatura.com)

erb  
onat  
ura®

erboristeria  
fitocosmesi  
dietetica

# MUSICA E DINTORNI

## 1961

di Luca Valentini

### GINO PAOLI - GINO PAOLI

L'eponimo album di Gino Paoli è il primo della sua discografia ed è quello che contiene "Il cielo in una stanza", canzone destinata a Mina e poi all'eternità. La pubblicazione dell'album è affidata alla celeberrima Dischi Ricordi, casa discografica italiana fondata nel 1958 che nelle sue fila già vantava artisti come Luigi Tenco e Umberto Bindi. La maggior parte dei brani contenuti nell'album era già uscita come singolo a 45 giri, formato che negli anni '60 era il più diffuso in assoluto. Le canzoni inedite sono "Lacrime" e "Un jour tu verras", versione italiana di un pezzo di Marcel Mouloudji. Nell'album sono contenute anche "Senza fine", portata al successo da Ornella Vanoni e "Un uomo vivo", brano che Gino Paoli presentò nello stesso anno al Festival di Sanremo insieme a Tony Dallara. Altre canzoni memorabili sono "La gatta", "Gli innamorati (sono sempre soli)", inizialmente scritta per Sergio Endrigo ma, nella sua interpretazione, rimasta inedita e "Sassi" che riuscì a raggiungere la posizione numero 3 della Hit Parade.



### FRANK SINATRA - ALL THE WAY

"All the way" è un album che raccoglie alcune canzoni di Frank Sinatra già note al grande pubblico di cui molte lato B di 45 giri già pubblicati. Successivo a "Nice 'n' easy", uscito nell'anno precedente, questo album è magistralmente arrangiato da Nelson Riddle e contiene, tra le altre, "Old McDonald" che è l'adattamento di una canzone per bambini risalente addirittura al '700, "Witchcraft" che riesce a raggiungere la posizione numero 6 della classifica americana dei singoli e la title-track "All the way", canzone che possiamo ritenere uno standard jazz, interpretata da Sinatra quattro anni prima e vincitrice di un Oscar come Best Song. L'intero album-compilation invece si piazza alla posizione numero 4 della classifica dove permane ben 60 settimane.



### JOHN COLTRANE

#### MY FAVORITE THINGS

Per la prima volta Coltrane suona il sax soprano e "My favorite things" entra nella leggenda. Un album con solo 4 pezzi, tutti di lunga durata, e precisamente "My favorite things", oltre 13 minuti di magia pura, "Ev'ry time we say goodbye" scritta da Cole Porter, "Bad for me", scritta da Ira e George Gershwin e la sublime "Summertime", sempre dei Gershwin



insieme a Edwin DuBose Heyward, autore della novella Porgy. La formazione di "My favorite things" è stellare: John Coltrane suona sax soprano e tenore, McCoy Tyner suona il piano, Steve Davis il contrabbasso ed Elvin Jones la batteria. A John Coltrane venne conferito, all'inizio degli anni '90, un Grammy speciale, Lifetime Achievement Award, assegnato ad interpreti di eccezionale rilevanza artistica, praticamente un riconoscimento all'intera carriera.

### COLAZIONE DA TIFFANY

"Colazione da Tiffany" è un film diretto da Blake Edwards, interpretato da Audrey Hepburn e George Peppard e tratto dal romanzo omonimo di Truman Capote. Una storia da veri Newyorchesi; la bellissima Holly conosce uno scrittore, entrambi squattrinati, finiscono per innamorarsi.



### AVVENIMENTI 1961

Viene eretto il Muro di Berlino che divide la capitale e la Germania dell'Est da quella dell'Ovest.

Jurij Gagarin è il primo uomo nello spazio; con la sua navicella percorre l'intera orbita terrestre.

Il 4 agosto nasce Barack Obama che diventerà il 44° Presidente degli Stati Uniti d'America.

Le partite si possono seguire anche alla radio, inizia il programma "Tutto il calcio minuto per minuto".

Un peschereccio fanese ripescò la scultura bronzea attribuita allo scultore greco Lisippo.

È costituito il Circolo Culturale Castellani, associazione di appassionati di scienze naturali, numismatica e filatelia.

Con D.P.R. n.1906 è istituita una scuola che assume la denominazione di Istituto professionale di Stato per il commercio.

Il campionato di calcio di Prima Categoria termina con il C.S.I. Pro Calcio di Fano al 4° posto in classifica.

**LISIPPO - Mensile di informazione, cultura, sport, spettacolo** Autorizzazione n° 364 del Tribunale di Pesaro

**Editore:** Lisippo Editore - Via Simonetti, 55 - 61032 Fano - Tel. 335.652287 - lisippo@libero.it

**Direttore responsabile:** Massimiliano Barbadoro **Direttore editoriale:** Giampiero Patrignani

**Collaborano:** Giampiero Patrignani, Mauro Chiappa, Max Barbadoro, Paolo Volpini, Sergio Schiaroli, Luca Imperatori, Tiziano Cremonini, Luca Valentini, Marta Carradorini, Elvio Grilli, Roberto Farabini, Ermanno Simoncelli, Massimo Ceresani, Anna Marchetti, Alessandro Federici, Francesco Paoloni, Enrico Magini, Francesco Ballarini, Leandro Castellani, Roberta Pascucci, Manuela Palmucci.

Progetto online realizzato da Lisippo Editore - Stampa: Ideostampa srl

**RISTORANTE PIZZERIA**

# ORFEO

corso Matteotti, 5 FANO Tel. 0721.803522

**RICEVITORIA - EDICOLA ONDEDEI**  
di  
**ONDEDEI Raffaella & Beatrice**  
Centro Comm.le Metauro  
FANO Via Einaudi, 30

**EDICOLA Ondedei Raffaella & Beatrice via Einaudi, 30 Centro C.le Metauro 61030 Bellocchi di Fano (PU) - Tel. e Fax 0721.855173**

**HAI OSPITI A CASA? CI PENSA LA PERLA**  
Antipasto, primo secondo e sorbetto  
direttamente a casa tua a soli € 30

**Ristorante Pizzeria La PERLA Viale Adriatico, 60 FANO**  
laperladifano.it - Info 0721.825631 - 333.6438537

**APERTO TUTTI I GIORNI**

**Domenica Aperto anche a Pranzo**

**da CIARRO**  
chiuso il martedì

**da CIARRO Ristorante Pizzeria Lido di Fano viale Cairoli, 90**  
daciarro.it - Info e Prenotazioni 0721.806315

# PER LA TUA PUBBLICITA' SCEGLI NOI

**LISIPPO EDITORE DAL 1992  
E' PRESENTE CON LE SUE TESTATE ,  
LISIPPO, INFORMATUTTO,  
FANO24, FORZA ALMA,  
L'ANNUARIO DI FANO E CON  
TRE PAGINE FACEBOOK:  
fano24, sportfano24, lisippo**



**LISIPPO EDITORE**  
**lisippo@libero.it - 335.6522287**



# MUSICA IN VETRINA

di Luca Valentini

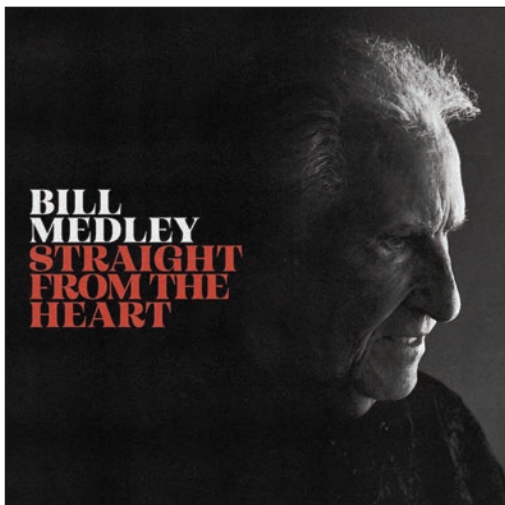

## BILL MEDLEY - STRAIGHT FROM THE HEART

Bill Medley è una leggenda della musica americana, insieme a Bobby Hatfield era uno dei Righteous Brothers (quelli della celeberrima "You've lost that lovin' feelin'"). Il nuovo inaspettato album "Straight from the heart" è una collezione di pezzi country e blue-eyed soul tra cui spiccano "Cryin' time" cantata insieme a Michael McDonald dei Doobie Brothers, "Since you've been gone" insieme al musicista blues Keb' Mo', "I'm so lonesome I could cry" con la cantautrice Shawn Colvin e "These days" insieme a Vince Gill dei Pure Prairie League.



## ALOE BLACC STAND TOGETHER

Aloe Blacc è un cantante californiano che si dedica al soul, al rap e al jazz. Il nuovo album "Stand together", anticipato dal singolo "Don't go alone", ispirato ad un proverbio africano, contiene 12 tracce che tutte portano un messaggio di unità e comunione. Non poteva mancare in un album così socialmente impegnato, la cover di "What's going on" di Marvin Gaye.



## RUMER IN SESSION

Rumer, che in realtà si chiama Sarah Joyce, è una cantante britannica di origini pakistane. Ha esordito nel 2010 con l'album "Seasons of my soul" e oggi pubblica il suo quinto album intitolato "In session", realizzato in collaborazione con la jazz-funk band londinese Redtenbacher's Funkestra. Tra i brani ci sono le rivisitazioni di "Slow", "Aretha" e "Take me as I am".

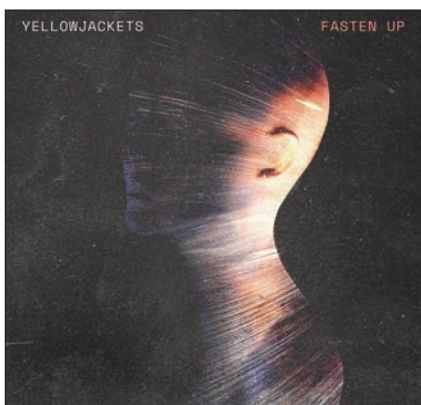

## YELLOWJACKETS FASTEN UP



## PARADISE PROJEX I AM YOU

La band jazz-fusion dei Yellowjackets, composta da musicisti eccezionali (sax, piano, basso, batteria) e in attività da quattro decenni, si contraddistingue per le composizioni innovative. "Fasten up", il 27° della loro vasta discografia, è il nuovo album con 10 brani inediti e una cover, "Comin' home baby" di Ben Tucker. "In The Lion" la voce è del cantante Raul Midón.

The Paradise Projex è un progetto del musicista Phil Edwards, componente negli anni '80 del gruppo soul britannico Paradise e del musicista e produttore Karlos Edwards. Il nuovo album "I am you" contiene 11 brani inediti tra cui "Magic night", cantata da Judy La Rose, "Here and new" con Charlotte Kelly e la cover di "Ain't No Sunshine" di Bill Withers. Soul music al suo meglio



di Enrico Magini

**Dott. Enrico Magini**  
**Biologo Nutrizionista**  
 email: emagio64@yahoo.it

# PASTA MIMOSA

## INGREDIENTE X 4 PERSONE

- 320 g di pasta
- 200 g di formaggio spalmabile
- 1 bustina di zafferano
- 4 uova
- 2 cucchiaini di olio
- 1 scalogno
- sale q.b.

## PREPARAZIONE

Per prima cosa mettete a cuocere le uova in modo da averle sode. Mettetele in un pentolino, copritele con acqua fredda e trasferitele sul fuoco. Calcolate 8 minuti di cottura a partire dal bollore. Una volta pronte, scolatele e fatele raffreddare.

Nel frattempo, tritate finemente lo scalogno (vanno bene anche porro e cipolla) e rosolatelo in padella con un filo di olio fino a che non risulterà trasparente.

In una ciotola lavorate a crema il formaggio con lo zafferano e un pizzico di sale e tenete da parte.

Cuocete la pasta in abbondante acqua salata per il tempo indicato sulla confezione. Scolatela e tenete da parte una tazzina di acqua.

Saltate la pasta in padella, unite la crema di formaggio e zafferano regolando la consistenza con dell'acqua di cottura quindi distribuite nei piatti.

Sgusciate le uova, dividetele a metà e sbriciolate su ogni piatto un tuorlo. Servite subito.

## INDICAZIONI NUTRIZIONALI

Lo zafferano, nome botanico *Crocus sativus*, è una spezia pregiata ottenuta dagli stimmi essiccati del fiore omonimo. La sua storia affonda le radici in

tempi antichi, con testimonianze che risalgono a oltre 3.500 anni fa. Originario dell'Asia Minore, si diffuse rapidamente in tutto il bacino del Mediterraneo, dove divenne un ingrediente prezioso per la cucina, la medicina e la tintura dei tessuti.

Lo zafferano è ricco di nutrienti e composti bioattivi che gli conferiscono diverse proprietà benefiche. Nello specifico contiene la crocetina che è un carotenoide responsabile del caratteristico colore giallo e con proprietà antiossidanti, oltre il Safranale, un terpene che contribuisce all'aroma e al sapore distintivo, con potenziali effetti antidepressivi.



Le vitamine presenti nello zafferano sono: la vitamina C, vitamina B6. Grazie a questi composti, lo zafferano è stato tradizionalmente utilizzato per migliorare l'umore e alleviare i sintomi della depressione, proteggere le cellule dallo stress ossidativo, favorire la digestione e

ridurre i disturbi gastrointestinali, alleviare i dolori mestruali. Si possono trovare inoltre buone quantità di potassio che riduce il rischio di ipertensione e malattie cardiovascolari oltre a contribuire alla salute delle ossa e dei muscoli; il rame (favorisce la salute cardiovascolare e la funzione cerebrale e contribuisce alla produzione di energia); il ferro che previene l'anemia da carenza di ferro, che causa affaticamento e debolezza; lo zinco che rafforza il sistema immunitario e riduce il rischio di infezioni e contribuisce alla salute della pelle, dei capelli e delle unghie; il selenio che protegge da patologie cardiovascolari e più in generale dell'invecchiamento. Inoltre, un basso apporto di selenio è stato correlato a un aumento del rischio di sviluppare tumori al fegato, al seno, al pancreas, al rene, alla prostata, al polmone e al colon-retto. Oggi, lo zafferano è apprezzato in tutto il mondo per il suo aroma unico e il suo colore vibrante, che lo rendono un ingrediente indispensabile in molte ricette tradizionali, come il risotto alla milanese e la paella.

## SEMPRE PIU' IMPEGNATO IL CONSORZIO FANO SPORT

Si è tenuta presso la sala stampa "Sandro Mengacci", dello stadio "Lele Mancini", la cerimonia di consegna dei contributi erogati dal Consorzio Fano Sport alle società sportive cittadine che coniugano sport, sociale ed inclusione. Per questa prima iniziativa attuata dall'organismo formato da 18 imprese locali presieduto da Paolo Petrucci sono stati scelti i progetti di Sporting Amp Football Club, Baskin e Yan Long. Ad ognuna delle suddette realtà sono stati destinati 3 mila euro, che verranno utilizzati per contribuire alla copertura dei costi derivanti dallo svolgimento delle rispettive attività. Lo Sporting Amp Football Club dal 2019 è ai vertici nazionali del calcio amputati, dove ha messo in bacheca tre scudetti e cinque Coppa Italia vantando anche una partecipazione alla Champions League (la seconda da detentrici del tricolore 2024 avverrà il prossimo mese di maggio ad Ankara in Turchia); il Baskin col fondamentale supporto del Basket Fanum propone la pratica della pallacanestro ad una squadra composta da maschi e femmine, sia cosiddetti normodotati che con disabilità, con l'aspirazione a disputare campionati regionali e nazionali; la Yan Long, Centro Discipline Orientali, dà la possibilità a giovani con disturbi del neurosviluppo (autismo e ADHD) di abbracciare tecniche di arti marziali cinesi come il kung fu utili anche a migliorare la propria autoregolazione emotiva. <Scegliamo oggi di investire in questi progetti, consapevoli che il nostro supporto rappresenta un'opportunità per lasciare un segno positivo e duraturo nella nostra comunità> ha dichiarato lo stesso Petrucci, che con gli altri componenti del Consorzio Fano Sport ha ricevuto pubblicamente il plauso dell'assessore allo Sport fanese Alberto Santorelli.



# Cecchetin a Fano agli studenti del Nolfi Apolloni: “Amore non è violenza”

È stato accolto da un caloroso applauso Gino Cecchetin che al Palas Allende è stato ospite dell'Assemblea di Istituto del Liceo Nolfi Apolloni. Unico spazio in grado di accogliere i 1.200 studenti presenti, il palazzetto ha fatto da cornice alla presentazione del suo libro *Cara Giulia*. Quello che ho imparato da mia figlia (Rizzoli, 2024).

Ad accoglierlo, il preside Samuele Giombi e il sindaco Luca Serfilippi. Il dirigente scolastico ha sottolineato l'importanza dell'evento per l'istituto e per la formazione dei ragazzi:

“Siamo lieti di ospitare la testimonianza di Gino Cecchetin in un incontro così significativo per la nostra scuola. Parlare di educazione sentimentale, di rispetto e di consapevolezza è fondamentale, soprattutto per voi studenti, che siete i protagonisti del futuro. Questi momenti di confronto aiutano a sviluppare senso critico e responsabilità, strumenti essenziali per costruire una società migliore. Spero che le parole di Gino Cecchetin possano lasciare un segno in ciascuno di voi e che da oggi possiate sentirvi ancora più consapevoli del valore delle relazioni umane e del rispetto reciproco”.

Il sindaco Serfilippi, dopo aver ringraziato il preside e i docenti, ha evidenziato l'importanza dell'ascolto e della consapevolezza: “Oggi avete l'opportunità di fare domande, chiedere, parlare con chi ha vissuto una grande tragedia e, sicuramente in maniera veramente difficile, mette a disposizione la propria esperienza per far sì che si crei cultura. Una cultura del rispetto tra le persone, tra uomo e donna. Faccio i complimenti di nuovo a voi rappresentanti di istituto per aver organizzato questo momento così significativo”.

L'incontro è stato introdotto dalla lettura di alcuni brani del libro, curata dagli studenti rappresentanti di Istituto e dalla classe 4C Linguistico, con il coordinamento delle docenti Patti, Bravi e Di Sipio.

Cecchetin, sollecitato dalle numerose domande degli studenti, ha affrontato un tema fondamentale con parole cariche di significato: “Amore non è violenza. Serve il coraggio di intervenire. Ho perso 30 anni di emozioni. Siamo esseri umani, e la paura, la vergogna, il timore esistono. È fondamentale farsi aiutare dagli amici, salvaguardare la propria vita e non restare intrappolati nella zona di comfort. Perché il vero amore va oltre, va oltre la gelosia. Non esiste il romanticismo tossico. Non esiste 'è geloso, quindi significa che mi ama'. Quando in una relazione viene negata la libertà, c'è violenza. L'amore non è posses-



so”.

Cecchetin ha poi ribadito l'importanza di un'educazione sentimentale, che aiuti le nuove generazioni a comprendere il vero significato dell'amore e del rispetto: “Insegnare ad amare è fondamentale: è un percorso che dobbiamo affrontare nel modo migliore. Non dovrebbero esserci episodi di isterismo. Rispettare il prossimo significa riconoscere il valore di ogni individuo e impegnarsi a costruire relazioni basate sull'ascolto e sulla comprensione. Dobbiamo sempre chiederci come vorremmo essere trattati noi e agire di conseguenza”.

L'evento è stato un momento di grande riflessione per la comunità fanese, che ha accolto con profonda partecipazione il messaggio di Gino Cecchetin. Il suo appello invita a non restare indifferenti, ma a lavorare insieme per costruire una società più consapevole, capace di prevenire la violenza attraverso il dialogo, il sostegno reciproco e un cambiamento culturale profondo.



# SUL PONTE DELL'ARCOBALENO



di Sergio Schiaroli

Avevo pensato di scrivere un pezzo sul rapporto con i cani prima che ci lasciasse Marty ultimo dei cani di famiglia in quanto ho avuto una passione per questi amici a quattro zampe fin da bambino. Il primo grande dolore per gli animali l'ho provato alla visione del film "Torna a casa Lassie" dei primi anni '50 quando mia madre dovette farmi uscire dalla galleria del cinema Corso per l' incontenibile pianto a dirotto dopo la forzata separazione dei protagonisti. Debbo dire che il primo affetto però lo ebbi per un cane mai conosciuto in quanto mio padre mi raccontava del suo "Lupo" durante il periodo di guerra quando era Capitano in Jugoslavia e Albania. Era un pastore



Al campo



Metkovic 1943

tedesco potente e scattante molto ben addestrato tanto che lo istruì a far "fermare" per strada una bella e giovane ragazza croata che gli piaceva per conoscerla ... e poi diventare fidanzati, venire in Italia dopo l'8 settembre '43, sposarsi e concepire noi figli come ho raccontato in un lontano libro. Il cane lasciato in affido temporaneo ai suoi futuri suoceri fu sequestrato poi dai Tedeschi e mai più ritrovato. Una storia che a pensarci mi fa stare ancora male. In casa abbiamo avuto cani meticci come la Lalla da piccolissimo e successivamente un barboncino, poi durante il liceo un pastore tedesco, di nome "Lupo" anche lui, poi Chablì, setter scozzese, di mio figlio e poi "Ronnie" pastore tedesco di stazza del quale non si poteva ignorare la presenza e che mi seguiva ovunque. Abbaia forte soprattutto quando gli amici andavano via, un innato guardiano. Per vari anni convisse anche con la dolcissima volpina Chicca che avevamo preso in cura. Dopo che Ronnie se ne andò mio figlio ci portò Marty appena svezzata, rottweiler segugio entrata in simbiosi con mia figlia tanto da seguirla ovunque anche la notte in cima alle scale per dor-



A riposo

**SCEGLI NOI PER LA TUA PUBBLICITA'**

LISIPPO EDITORE DAL 1992  
E' PRESENTE CON LE SUE TESTATE,  
LISIPPO, INFORMATUTTO, FANO24,  
FORZA ALMA, L'ANNUARIO E LA  
GUIDA DI FANO E CON  
TRE PAGINE FACEBOOK:  
fano24, sportfano24, lisippo



LISIPPO EDITORE - lisippo@libero.it



da Papagon

APERTO DALLE  
10,00 ALLE 22,00  
Chiuso il Lunedì

**GASTRONOMIA PIZZERIA**

S.N.FlaminiA, 2 Fano 0721.621264 - 334.7033860  
gastronomiapizzeriapapagon.it

soraZon

ITALIA - EUROPA

**TERAPIA INTENSIVA  
ANTINFIAMMATORIA  
CONTRO IL DOLORE ARTROSCICO  
NON INVASIVA  
ONDE SONICHE - RADIOFREQUENZE - OZONO**

Per appuntamenti  
**FANO - PESARO Tel. 333.9129395**

info@sonotronitalia.com - www.sorazon.it



La questua

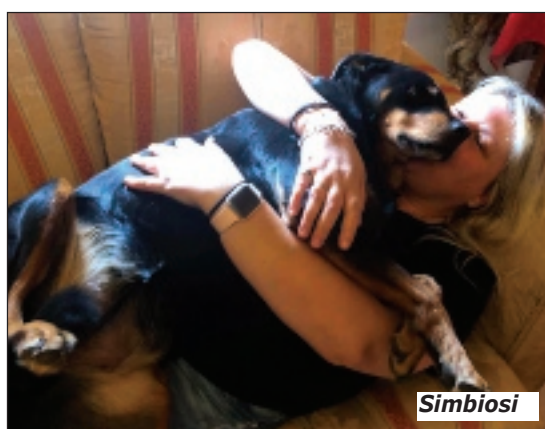

Simbiosi

mirle a fianco ma soprattutto ci ha aiutati rimanendo spesso accanto al letto di mia moglie nel periodo finale della sua lunga malattia. Difficile spiegare il rapporto simbiotico per chi li ama come ho sempre potuto riscontrare negli amici dei cani che può apparire incomprensibile a molti ma soprattutto il profondo dolore quando se ne vanno dopo una vita breve se rapportata alla nostra. Rimangono e tornano spesso i ricordi di tutti per cui non potrei dimenticare gioie come la prima volta che feci una passeggiata lungo la sponda del Metauro con il lupetto che improvvisamente scattò, si tuffò in acqua e cominciò a nuotare come quando negli anni dopo mi girava intorno nel tratto di mare all'Arzilla consentito ai cani. Non voglio qui affrontare il difficile problema dell'educazione, del rispetto per gli altri e per l'ambiente che dipende molto più dagli umani che dai cani. Uno dei film recenti che mi è piaciuto molto è stato "Dogman", che seppur drammatico spiegava bene il rapporto con questi animali ed io ho parteggiato per loro anche se in alcuni momenti paradossali. Giro spesso con i croccantini o i

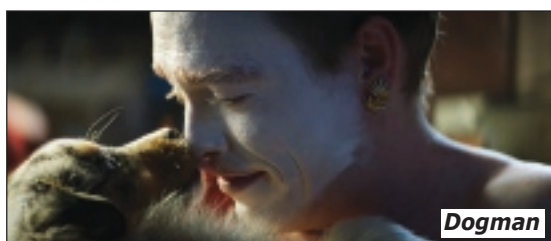

Dogman

biscottini per cani che distribuisco a quelli che incontro se autorizzato. I più si ricordano a distanza di tantissimo tempo e mi vengono incontro tirando chi li accompagna. Alcuni mi saltano incontro o si mettono seduti in attesa scodinzolando. Debbo stare però attento ad averne almeno uno per ciascuno altrimenti si rischia la zuffa per il cibo. Quando muoiono gli si augura "buon ponte" perché la leggenda vuole che vadano sul ponte dell'arcobaleno nella natura ridente dove possono correre liberi e ritornare pieni di vigore anche se malati. Sarebbe bello lasciarli correre anche nei tanti spazi verdi, di fiume o di mare a Fano ma giu-

stamente ci sono leggi che ne regolamentano la condotta per cui sono stati realizzati appositi sgambatoi o aree riservate, Non dovrei confessarlo ma una multa (50 euro) me la sono presa per averlo lasciato libero in un parchetto, seppur vuoto. Dovrebbe prevalere sempre il buon senso in quanto ci sono visioni ed esigenze spesso opposte ma obiettivamente c'è una coscienza nuova da parte di molti. In casa comprendono il nostro linguaggio e gli stati d'animo anche se non nascondo che forse in famiglia li abbiamo umanizzati troppo ma sono animali domestici quando vivono con noi. La loro attenzione e protezione per i bambini poi è unica. In questo numero, costretto in casa per salute, mi sono lasciato andare ai miei pensieri filo-animalisti.



Amici

stamente ci sono leggi che ne regolamentano la condotta per cui sono stati realizzati appositi sgambatoi o aree riservate, Non dovrei confessarlo ma una multa (50 euro) me la sono presa per averlo lasciato libero in un parchetto, seppur vuoto. Dovrebbe prevalere sempre il buon senso in quanto ci sono visioni ed esigenze spesso opposte ma obiettivamente c'è una coscienza nuova da parte di molti. In casa comprendono il nostro linguaggio e gli stati d'animo anche se non nascondo che forse in famiglia li abbiamo umanizzati troppo ma sono animali domestici quando vivono con noi. La loro attenzione e protezione per i bambini poi è unica. In questo numero, costretto in casa per salute, mi sono lasciato andare ai miei pensieri filo-animalisti.



PASSIONE ANIMALI FANO- via Luigi Einaudi, 70 - 0721.583995





- Zanzariere
- Tende da sole
- Inferriate
- Tapparelle
- Infissi in Alluminio e Pvc

# Vetreria Riflesso

Telefono 0721/803937 — 334/7052376 [www.vetrieriariflesso.com](http://www.vetrieriariflesso.com)

[info@vetrieriariflesso.com](mailto:info@vetrieriariflesso.com)

Via del Commercio 8/A FANO

- Sostituzione vetri
- Specchi
- Mensole
- Box Doccia
- Sabbatura vetri
- Tavoli in vetro
- Oggettistica in vetro

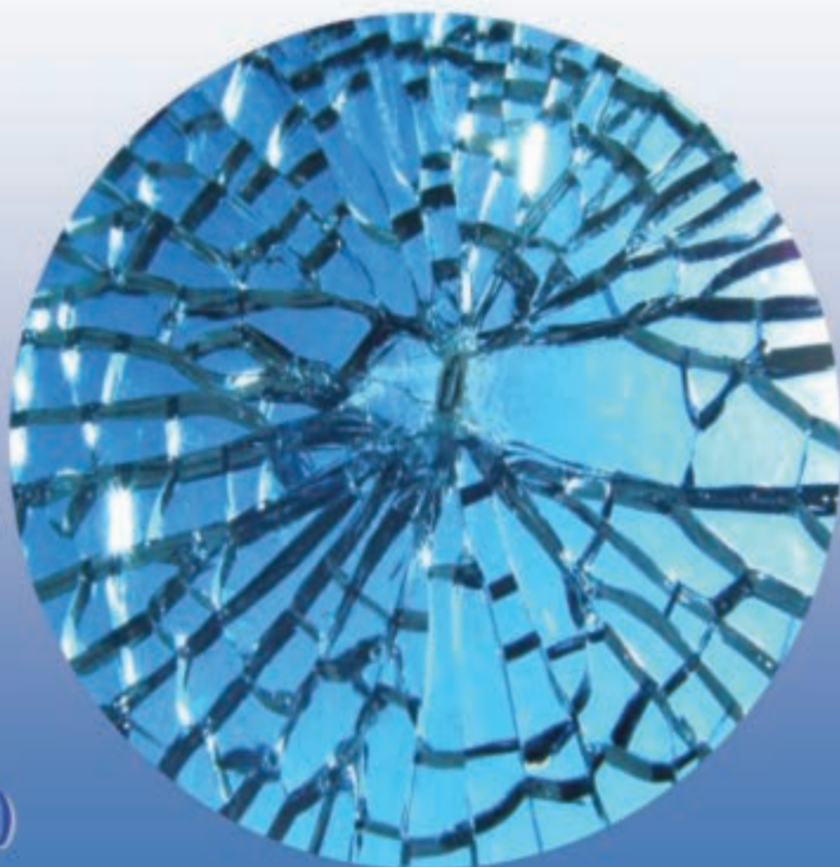



# ASET SPA: NEL 2024 INCREMENTATI I CONTROLLI AMBIENTALI

## TUTTI I DATI DEL REPORT 2024



Aset Spa continua a tenere alta l'attenzione sul monitoraggio ambientale nei territori serviti e cioè di Fano, Fossombrone, Colli al Metauro, Pergola e San Costanzo. E questo è dimostrato anche dall'aumento dei controlli effettuati dagli ispettori ambientali nel corso del 2024 che sono saliti a 7.985 contro i 7.642 del 2023.

Durante il 2024 sono stati emessi 374 verbali, esclusa la videosorveglianza, 43 rispetto all'anno precedente. Le segnalazioni tramite videosorveglianza inviate alla polizia locale sono state 399, in calo di 132 unità rispetto al 2023. Per quanto riguarda l'informazione ai cittadini, sono state sensibilizzate 1.418 utenze domestiche sul corretto conferimento dei rifiuti, un dato in diminuzione di 760 rispetto all'anno passato. Tuttavia, è aumentato il numero di enti, imprese e attività commerciali informate, che sono passate da 328 nel 2023 a 516 nel 2024, eviden-

ziando una crescente attenzione nel settore economico-produttivo.

Il controllo sui conduttori di cani ha coinvolto 3.545 persone, un numero simile a quello dell'anno precedente. I controlli sui composters sono stati 446 mentre i verbali per compostaggio domestico irregolare con revoca della riduzione TARI sono stati 25, ridotti di 20 unità rispetto al 2023. Anche gli appostamenti effettuati dagli ispettori sono diminuiti, passando da 31 nel 2023 a 17 nel 2024.

Un dato significativo riguarda le procedure di rimozione rifiuti, che hanno visto un incremento considerevole: da 62 nel 2023 a 125 nel 2024, dimostrando una vigilanza più incisiva contro il degrado ambientale.

Continua anche a crescere il numero di segnalazioni ricevute dai cittadini (dato già in crescita nel 2023 che quest'anno ha fatto registrare 361 telefonate al numero verde Aset (800 99 74 74) a dimostrazione del fatto che il dialogo tra l'azienda e l'utenza è sempre più costante ed efficace per migliorare il decoro urbano. In linea le segnalazioni giunte direttamente in discarica (1 nel 2024 e 2 nel 2023).



Si evidenzia inoltre come l'azione di Aset Spa stia contribuendo a migliorare la gestione dei rifiuti, con il supporto fondamentale della cittadinanza, che continua a segnalare e a collaborare per mantenere l'ambiente più pulito e sostenibile.

"I dati del 2024 – commenta il presidente di Aset Spa Giacomo Mattioli – confermano l'impegno costante di Aset Spa nel garantire un ambiente più pulito e un servizio efficiente per la comunità. L'aumento dei controlli e delle procedure di rimozione dei rifiuti dimostra che la nostra attenzione alla tutela del territorio è in costante crescita. La collaborazione dei cittadini continua a essere un elemento fondamentale per il successo delle nostre iniziative e per una gestione sostenibile dei rifiuti urbani. Lavoreremo con sempre maggiore determinazione per migliorare ulteriormente questi risultati, incentivando informazione e prevenzione come strumenti principali di una corretta gestione ambientale."



**ENTRA DIRETTAMENTE IN CONTATTO CON LA TUA FARMACIA COMUNALE E MANDACI UN MESSAGGIO SU Whatsapp!**

- Puoi inviare ricette • prenotare i tuoi farmaci e richiedere informazioni su prodotti e servizi •



[www.asetservizi.it](http://www.asetservizi.it)

FANO CENTER  
331 136 6984

0721 855884

GIMARRA  
331 136 6986

0721 831061

MAROTTA  
331 136 6980

0721 969381

PIAGGE  
331 136 6981

0721 890172

CANTIANO  
331 136 6983

0721 783092

SANT'ORSO  
335 156 9937

0721 830154

STAZIONE  
331 136 6979

0721 830281

# EL BÒNGIÓRNE DEL MÈR



*Si... stamatina el mèr, è nut da me...  
e mentre ji durmiva tra i cuscin,  
un'èria fresca e fina, èn sò'l perché,  
m'ha fat una caressá... piàn pianin!*

*La manda lù... la breśśa dla matina,  
ariva tla cità dala marina,  
s'infila tra le chès... per ógn'incrocč  
e vién a dè 'l bòngiórne, sotovóč!*

*Sa l'èria de salmastre anca j'udór,  
le vóč del pòrt, i pescheréč, la gènt  
pu le conchiglie a riva... e pù i culór!*

*E mentre viağ tranquìl diétra la mènt  
me sènt legèr e me se slèrga el còr...  
cum un gabiàn in vól, purtèt dal vènt!*

Poesia Vincitrice :

XVI Premio internazionale Il Saggio 2012 Eboli (SA)  
MEDAGLIA DELLA Presidenza del Senato  
Premio P.P.Pasolini Canto Popolare 2017 Solferino – Mantova  
Premio "Veritatis Splendor 2021" – Rimini  
Premio "Città di Roma" – Cinecittà 2019

TRADUZIONE IN SPAGNOLO

Ed inserita in antologia "VERSOS y PALABRAS..."  
Biblioteca Municipal M. Zambrano de Madrid

## BUENOS DÍAS DESDE EL MAR

*Sí... esta magñana el mar vino hasta a mí...  
Y mientras dormía entre las almohadas,  
un aire fresco y fino, no ser por qué  
me acarició... lentamente!*

*El lo envía, la brisa de la mañana,  
ilega ala ciudad desde la marina,  
se cuela entra las casas en cada cruces de caminos  
y viene a decir buenos días en un susurro!*

*Con el aire salado tambien los olores,  
las voces del puerto, los barcos de pesca, la gente  
luego las conchas en la orilla y luego los colores!*

*Y mientras viajo tranquilamente dentro de mi mentesiento  
luz y mi corazon se expande...  
como una gaviota en vuelo, llevata por el viento!*

**Elvio Grilli**

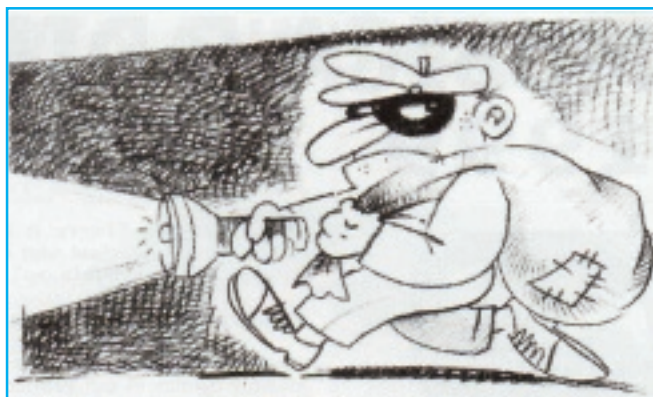

## COME PARLANO I FANESI modi di dire e proverbi

di Agostino Silvi e Ermanno Simoncelli

### IL LADRO

**la càsa nascond mo en ròba** = la casa nasconde ma non ruba.

*Ciò che si è smarrito in casa non è veramente perduto e prima o poi verrà ritrovato.*

**Es: Tant en si scapàt per gnènt, en pu avé pèrs l'anèl; vedràì ch'l'atròvi: la càsa nascond mo en ròba!** = Tanto non sei uscito affatto, non puoi aver perduto l'anello; vedrai che lo ritrovi: è sicuramente in qualche angolo della casa!

**purtà via anca 'l cibòri** = portare via anche il ciborio.

**> rubà (> magnà) anca 'l cibori** = rubare (> mangiare) anche il ciborio.

*Appropriarsi (anche illecitamente) di tutto ciò è disponibile, senza lasciare nulla agli altri! "Fare piazza pulita".*

**Es: Ji c'era git el giorn dòp a prènda qualcò ch'era arvansàt, mo Nino aveva purtāt via anca 'l cibòri!** = Io c'ero tornato il giorno successivo per recuperare qualche avanzo, ma Nino aveva portato via tutto!

**ròba trovàta en è ròba rubàta** = roba trovata non è roba rubata.

*Questo detto afferma il diritto legale di appropriarsi di qualsiasi cosa ci capita di trovare.*

**ròba trovàta è meza rubàta** = roba trovata è mezzo rubata.

*E' bene cercare di restituire ciò che si trova casualmente al legittimo proprietario. In caso contrario il ritrovamento diventa quasi un furto.*

**ròba rubàta en ha vita longa** = roba rubata non ha vita lunga.

*I frutti di azioni disoneste non hanno lunga durata. "La farina del diavolo finisce in crusca".*

EDUARDO GLI UNFIN TRATTO  
GIOVEDÌ 20 MARZO ore 21 Fano PELITRAHA

M PESARO MUSEI

MUSEO BRONZI DORATI DELLA CITTA' PERGOLA

M MASETTI CINEMA

Sun Costanzo Show

La via Flaminia  
COLLI AL METAURO  
FOSSOMBRONE FANO  
FERMIGNANO  
ACQUALAGNA

CARNEVALE DI FANO

**live**ticket®

È UN SISTEMA DI BIGLIETTERIA NAZIONALE CREATO DA GOSTEC A FANO

www.liveticket.it  
www.gostec.it



# SCHEGGE DI STORIA SULLO SCOMPARSO STABILIMENTO BALNEARE DI FANO



di Paolo Volpini

L'edificio dello Stabilimento balneare, esistente nel 1889 lungo la spiaggia del Lido, era stato costruito nel 1876 su disegno dell'Ing. Enrico De Poveda e del Prof. Vincenzo Pasqualis. Venne ampliato alla fine del 1888 su progetto dell'Ing. Ettore Fronzi di Perugia: era disposto su un lungo corpo di fabbrica rettangolare a due piani con due ali laterali a terrazza e una serie di aperture a tutto sesto (vedasi foto in fondo alla pagina). Lo Stabilimento era gestito direttamente dal Comune; gli ambienti annessi: albergo (composto di 15 stanze da letto, due salotti e accessori come magazzini, guardaroba e camere per domestici), il Ristorante ed il Caffè alla piattaforma in mare venivano appaltati a privati esercenti con durata triennale. I locali erano illuminati a luce elettrica, una novità in quel tempo. Durante la stagione estiva del 1889

la struttura era condotta dai Sigg. Alberico Omicciolil, Telemaco Reggiani e Alessandro Bracciotti che era anche titolare di un caffè lungo il Corso. Da una pubblicità dell'epoca inerente al complesso turistico, si legge: *"Se negli anni precedenti per la stagione balneare, sono sempre da varie parti accorsi qui in buon numero i forestieri, attratti dalla purezza e bontà dell'aria, dalla amenità della spiaggia non che dall'indole tranquilla e pacifica degli abitanti, è da ritenersi per fermo che in numero ancora maggiore vorranno accorrervi in quest'anno in cui lo stabilimento è stato considerevolmente ampliato e abbellito"*. Per rendere più attraente la vacanza nella struttura la Direzione del Ristorante pubblicò un'apposita lista delle vivande con relativi prezzi che viene qui riprodotta nella pagina a seguire (1). Lo Stabilimento fanese, dopo la trasformazione del 1910 (Ing. Salvatore Passeri di Roma) e la ricostruzione del 1934 (Albergo Savoia Lido) ad opera dell'Architetto Mario De Renzi, venne sciaguratamente abbattuto nel 1965 per essere sostituito, prima con un piccolo Bar, poi con un modesto centro commerciale.

(1) Sez. Archivio di Stato di Fano - Archivio Storico Comunale - Anno 1892 Titolo I° Rub. 3 Art. 15



**BORGO  
DEL FARO**  
RISTORANTE E BED&BREAKFAST

Viale Piceno, 12 - 61032 Fano PU  
C +39 348 5313765  
T/F +39 0721 827828  
info@borgodelfaro.it  
borgodelfaro.it  

 Centro Medico  
**ARCADIA**  Centro Medico  
**FISIOSPORT**

**Poliambulatorio Diagnostico  
Fisioterapia e Riabilitazione  
Medicina dello Sport  
Medicina Estetica**

**ARCADIA** via della Giustizia, 6/A FANO - 0721.830756  
**FISIOSPORT** via della Giustizia, 10/B FANO - 0721.856145  
**FISIOSPORT** via Oberdan, 74 FOSSOMBRONE - 0721.856145



# PIAZZA COSTA, INTESA CON I COMMERCianti IN VISTA DELL'ULTIMA FASE DI LAVORI

Il complesso cantiere di piazza Andrea Costa prosegue verso la sua conclusione, ma per entrare nella cosiddetta 'fase 3', cioè quella che vedrà il completamento della riqualificazione, sarà più che mai necessaria la collaborazione degli esercenti. Per questo il sindaco Luca Serfilippi e l'assessore ai Lavori pubblici Gianluca Ilari hanno prima effettuato un sopralluogo sul posto con le ditte e poi incontrato il tavolo economico e gli operatori, in sala della Concordia, per un confronto utile a gestire questa delicata fase. "Nel sopralluogo avuto con i tecnici e la ditta che sta lavorando - ha spiegato il sindaco ai titolari delle attività della piazza - abbiamo individuato la fine della prima settimana di marzo come termine entro cui sarà conclusa la selciatura dell'area già oggetto di scavi. Dopodiché si procederà a scavare la porzione mancante. Alla ditta abbiamo espressamente chiesto di velocizzare al massimo l'intervento e siamo certi che, al netto degli eventuali impedimenti meteo, i tempi saranno rispettati". E' l'assessore Ilari, che sta seguendo i lavori sin dai primissimi giorni di mandato, ad entrare nello specifico: "Nella seconda settimana di marzo, quando sarà terminata questa prima parte di pavimentazione, al fine di avviare immediatamente il cantiere della fase 3, sposteremo quante più attività sul nuovo selciato, naturalmente solo sulla porzione sufficientemente stabilizzata da poter essere definita 'carrabile' con assoluta certezza". "Se questa porzione non fosse ampia a sufficienza per ospitare tutti i commercianti - prosegue - le eventuali attività 'rimanenti' resteranno al posto consueto solo per altri quindici giorni: nella prima settimana di aprile, infatti, tutta l'area selciata sarà dichiarata carrabile e a quel punto la fase 3 entrerà a pieno regime". "Il copione sarà lo stesso: prima gli scavi, poi la pavimentazione. Dopodiché scatterà la riqualificazione dell'edificio adibito a pescheria. Questa ultima fase di scavi - chiarisce l'assessore - sarà tecnicamente più semplice delle prime due. Il motivo sta nel fatto che, contrariamente ai lavori portati avanti fin ora, non ci saranno sottoservizi da gestire tranne i collettori dell'acqua piovana, dunque lo scavo sarà meno profondo e più veloce. Al netto di eventuali rinvenimenti di interesse archeologico e incrociando le dita per il meteo, che naturalmente può incidere sulle operazioni, confidiamo di completare la fase 3 in tempi più rapidi di quelli che sono stati necessari fin ora". "Ringraziamo il tavolo economico per la collaborazione in tutti i cantieri e contiamo, in ogni caso, di portare a definitivo compimento i lavori di piazza Costa entro fine anno - conclude Ilari - anche perché abbiamo ben chiara in mente la scadenza di giugno 2026, termine entro il quale dobbiamo avere pronta tutta la rendicontazione finalizzata all'ottenimento dei fondi Pnrr".



**L'incontro con i commercianti**



**Sopralluogo in piazza Costa del Sindaco Serfilippi e dell'Assessore Ilari**

# DA FANO A PRAGA ... AMICI SENZA FRONTIERE



di Massimiliano Barbadoro

Continua il nostro viaggio per incontrare i nostri concittadini all'estero e stavolta abbiamo il piacere di ospitare Riccardo Lucque, che dal 2002 vive in Repubblica Ceca.

## Ciao Riccardo, come mai hai deciso di andare a vivere all'estero e qual è la tua attività?

<Sin da giovane ho sempre desiderato viaggiare e lavorare con grandi chef, per imparare il mestiere. A 26 anni ho incontrato la mia dolce metà, una bellissima biondina della Repubblica Ceca con la quale l'anno scorso ho festeggiato il trentesimo anniversario di matrimonio, ed insieme decidemmo di fare un'esperienza lavorativa in Inghilterra. L'idea iniziale era di restare per un po', ma alla fine ci fermammo dieci anni. Nel 2002 maturammo poi l'intenzione di trasferirci nel suo Paese di origine, così da allora viviamo a Praga e nel frattempo da chef ed imprenditore ho aperto diversi locali (ndr uno di questi, "La Finestra in Cucina", è stato considerato da Orlando Bloom il suo preferito in assoluto). Oggi mi occupo più della loro gestione (ndr gli altri sono "Aromi", "Bistra La Bottega", "Laboratorio", "La Bottega Oaks Deli Bistro" e "Amano") che della cucina>.

## Dove stai di preciso e quali sono le sue particolarità?

<Vivo da oltre vent'anni a Praga, una città dinamica, in continua evoluzione e centro economico della Repubblica Ceca. Il turismo gioca un ruolo fondamentale, affollandola sempre di visitatori provenienti da tutto il mondo. I praguesi sono persone curiose, attive e grandi viaggiatori. Sono anche piuttosto sportivi e hanno una vera passione per la cucina italiana e per l'Italia in generale>.

## Cosa ti manca di Fano?

<Mi manca parlare in italiano, condividere lo stesso senso dell'umorismo e capire e farmi capire al volo, senza barriere culturali. Quando vivi all'estero, non è

però solo la lingua a fare la differenza: ci sono tanti piccoli aspetti della vita quotidiana che ti costringono a uno sforzo in più per integrarti, ma è anche questo che rende l'esperienza stimolante>.

## Hai avuto problemi di ambientamento e se sì quali?

<Ogni nuovo inizio è difficile, avendo però vissuto a Londra, trascorso periodi a New York e viaggiato spesso, mi abituo in fretta alle differenze culturali. Anzi, le trovo stimolanti: mi fanno sentire un vero cittadino del mondo. Mia moglie poi mi ha aiutato molto e, grazie a lei, ho fatto amicizia rapidamente con la

gente del posto>.

## C'è qualcosa che porteresti dalla Repubblica Ceca?

<Più che portare qualcosa di Praga a Fano, direi che sono io a portare i prodotti tipici del nostro territorio in Repubblica Ceca! (ndr risata). Perché, per me, è un orgoglio far conoscere la nostra cultura gastronomica qui. Scherzi a parte, se potessi cambiare qualcosa a Fano, sarebbe la mentalità, che a volte trovo un po' chiusa e poco incline alle novità. Qui ad esempio i figli vengono cresciuti in modo diverso, sono responsabilizzati fin da piccoli e incoraggiati all'indipendenza assai presto>.

## Quali posti di Fano pensi possano affascinare un ceco?

<Sicuramente il nostro centro storico ed i borghi dell'entroterra, dove sembra che il tempo si sia fermato>.

## Quali sono invece i tuoi luoghi preferiti là?

<Amo Praga, ovviamente, ma anche la Moravia, con le sue cantine e i vignaioli fieri del loro lavoro. La campagna è spettacolare in estate>.

## Che piatti tipici locali faresti provare ad un fanese?

<I turisti impazziscono per lo stinco di maiale al forno. La cucina ceca usa parecchio il maiale e predilige le carni affumicate. Un altro must è il gulash, sempre accompagnato dagli gnocchi di pane, perfetti per la scarpetta!>.



# GIOVANI, A CHE COSA SONO CONNESSI: SMARTPHONE E LO SPECCHIO DELL'ANIMA?



**Rubrica di Silvia Meacci**  
Psicologa-psicoterapeuta  
meacci.silvia@gmail.com

“Le nuove generazioni sono nate e cresciute nel mondo che abbiamo apparecchiato per loro, e il mondo è questo. Se il telefono si spegne si spengono loro. Aspettano che torni il campo, la carica, la linea: aspettano inerti, accasciati e immobili, desolati” soffrono emotivamente e psicologicamente se non sono sicuri di tenere un cellulare in

mano e di essere connessi. Questo si definisce, nomofobia è in sostanza la dipendenza dal telefono. Si tratta di una condizione psicologica caratterizzata dalla paura o ansia intensa di essere separati o di non avere accesso al proprio telefono cellulare, di non essere aggiornati rispetto alla realtà ed alle informazioni. I sintomi della dipendenza da smartphone e cellulare lo specchio dell'anima?

- Perdita di tempo
- Non puoi fisicamente resistere senza averlo vicino
- Sei dipendente dai social media, inoltre
- Aumenta l'ansia
- Sei sempre distratto
- Più che parlare scrivi

può invece interferire con la propria vita relazionale e affettiva, quella professionale e il rendimento scolastico o universitario. Lo smartphone è un mezzo con il quale si rimane “connessi”, costantemente agganciati alla rete, tanto che la paura di non essere rintracciabili e privi di cellulare ha un nome: nomofobia (cioè paura di non avere il telefonino vicino). La dipendenza da smartphone va di pari passo con la compulsione da social media, da notifiche, da reazioni, in una continua rincorsa emotiva che ha effetti tutt'altro che soddisfacenti. L'uso costante dei social media, insieme a questo pessimo utilizzo del cellulare o smartphone, espongono i giovani ad avere un atteggiamento e in particolare a vivere un perenne stato d'ansia. La nomofobia si esprime al meglio con una forma d'ansia incontrollabile, dovuta al fatto di non avere lo smartphone con sé, di essere a corto di batteria o di giga, di non essere raggiungibili. Quest'ansia è anche indiretta: il genitore con il figlio per esempio. L'idea stessa di trascorrere

alcuni giorni senza smartphone o senza connessione diretta può generare panico. Molti giovani sono anche tanto “distratti” poiché sono dipendenti dalla gestualità di toccare e guardare costantemente lo smartphone. Lo fanno anche quando sono in gruppo, mentre si conversa, durante una festa, questo porta alla riduzione di un'apertura verso l'altro, emotiva e di tipo verbale con riduzione dell'eloquio. Viene meno il conoscersi, la conversazione il parlare insomma tutto ciò che un tempo si definiva “socializzazione”. Infatti oggi più che parlare si scrive e si ha l'abitudine di messaggiare invece che parlare. Viene spesso utilizzato mentre si guida, e molte persone lo fanno, non solo i giovani perché è un'abitudine che metterei tra quelle “cattive”.

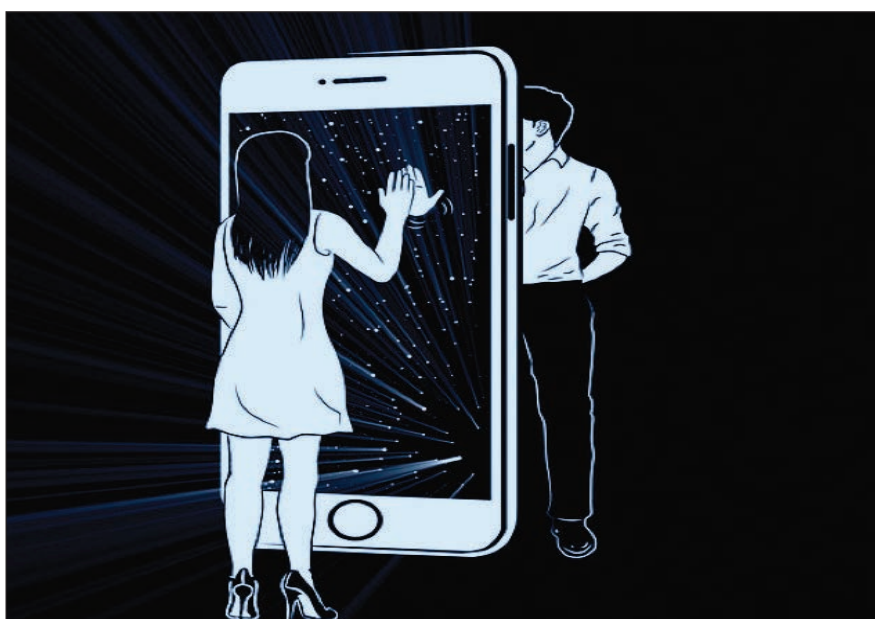

Una conseguenza sgradevole è l'utilizzo in contesti impropri se non addirittura pericolosi, come la guida. In Italia, le morti da incidente stradale sono diminuite negli anni, grazie alla sensibilizzazione costante e alle norme punitive sulla patente, ma tra queste sono in aumento. Purtroppo i giovani si sentono smarriti senza questo piccolo e potente oggetto, in particolare si sentono molto soli. Questo alimenta la dipendenza da cellulare. L'uso così compulsivo può nascondere ansia, depressione, insoddisfazione, solitudine, stress cronico.

- Vuoti e stanchi
- Arrabbiati e facilmente irritabili
- Agitati e ansiosi
- Confusi e poco concentrati
- Annoiati da qualsiasi altra attività che non sia prendere lo smartphone in mano
- Assonnati e privi di energie mentali.

Nel prossimo articolo parleremo di come e cosa fare per disintossicarsi dall'utilizzo dello smartphone.



di Luca Imperatori

**Oncologo Medico  
Esperto in Fitoterapia, Omeopatia,  
Omotossicologia  
e Medicina Integrata**  
email: [dottimperatoriluca@mail.com](mailto:dottimperatoriluca@mail.com)  
Pagina Facebook:  
Conoscere la Medicina Naturale

# PIOPPO NERO: UNA ANTICHISSIMA PIANTA ANTINFIAMMATORIA DA NON DIMENTICARE

L'albero del pioppo nero (*Populus nigra*), è legato ad una leggenda mitologica che narra dell'ira di Giove nei confronti di Fetonte figlio del Sole, allorchè questi rubando il carro del padre, si avvicinò troppo alla terra provocando molti incendi. Il fulmine punitivo di Giove, fece cadere ed annegare Fetonte nel fiume, ed il pianto inconsolabile delle sorelle spinse ancora Giove a trasformarle in pioppi allineati lungo l'argine del fiume Eridano. In antichità i pioppi delimitavano il regno dei morti e rappresentavano la dea di questo regno, Persefone, che Ulisse incontra nel corso del suo viaggio nell'Oltretomba. Il pioppo appartiene alla famiglia delle Salicaceae, raggiunge dimensioni di 25-30 metri di altezza, ha una vita media di 90-100 anni e diffuso in tutta Italia, dalle zone pianeggianti a 1200 metri di altitudine. La pianta produce dei semi piumosi e cotonosi, dal colore bianco, che disperdendosi nel vento simulano la ben nota nevicata dei pioppi. Le sue essenze sono predilette dalle api per la produzione della propoli, dalle note azioni antibatteriche, antimicotiche, cicatrizzanti. In

particolare in fitoterapia ed in gemmoterapia si utilizza maggiormente la varietà nera. Della pianta si usano le gemme, ma anche la corteccia e le foglie per la preparazione di tinture madri da cui prenderanno origine le diluizioni omeopatiche. Le proprietà officinali sono apportate dalla presenza di tannini, cere, salicina, derivati flavonici, l'acido gallico ed il populoside. Sin dalla antichità Galeno utilizzava il pioppo nero come vulnerario in forma di balsamo, ottenuto dalla macerazione delle gemme, mentre nel medioevo si utilizzava il cosiddetto "Unguento Populeo" per la cura locale di ferite, ustioni ed emorroidi infiammate. A partire dai primi anni del ventesimo secolo si iniziò a studiare l'azione uricosurica, antalgica e diuretica dell'albero. Alla pianta inoltre si attribuiscono proprietà antinevralgiche, astringenti, vasocostrittrici, balsamiche, anticatarrali, espettoranti, antisettiche, e grazie a questa multiformità di effetti se ne estrae il gemmoterapico, "Populus nigra", utile nei casi di infezioni delle alte vie respiratorie (tosse persistenti, bronchiti croniche, e nei casi di insufficienza venosa agli arti inferiori). Inoltre gli estratti gemmoterapici del pioppo nero, si possono utilizzare per la terapia topica di escoriazioni della pelle, contusioni ed ustioni. Interessante la capacità del carbone ottenuto dalla corteccia di assorbire le tossine intestinali. Il pioppo è controindicato nei soggetti che abbiano una documentata allergia al populoside, il glicoside dell'acido salicilico, e che quindi sappiano di avere una allergia nei confronti della aspirina.



## FARMACIE DI TURNO

**FARMACIA VANNUCCI**

**LA TUA PROTEZIONE DALLE 8.00 ALLE 22.00 7 GIORNI SU 7**

Fano via Cavour, 2 - t. 0721 803724

**1 14 27 MARZO VANNUCCI**

Via Cavour 2 tel.803724  
**domenica aperto**  
**orario continuato 8 - 22**

**12 MARZO S. LAZZARO**  
via s. Lazzaro 18/d  
tel.803660

**4 17 30 MARZO S. ELENA**  
viale D. Alighieri 52  
tel.801307

**6 19 MARZO PORTO**  
viale 1° maggio, 2  
tel.803516

**11 24 MARZO PIERINI**  
via Gabrielli 13

**9 22 MARZO S.ORSO COMUNALE**  
via S. Eusebio, 12  
tel.830154

**3 13 23 MARZO MOSCIONI E CANTARINI**  
via Flaminia 216 Cuccurano  
aperto domenica 8,30/13-15/20  
850888

**8 21 MARZO ERCOLANI**

via Roma, 160  
tel.863914  
**orario continuato 8 - 20**

**10 23 MARZO DR. MAX**  
via Negusanti, 9 tel.803243

**5 18 31 MARZO GIMARRA**  
SNAN 109/A - tel.831061

**25 MARZO STAZIONE**  
Piazzale della stazione, 6  
tel. 830281

**7 20 MARZO GAMBA**  
piazza Unità d'Italia 1  
tel.865345

**13 26 MARZO CENTINAROLA**  
via Brigata Messina 92/a  
tel.840042

**3 16 29 MARZO CANALE ALBANI**  
via Canale Albani, 7  
tel.620087

**2 15 28 MARZO CENTRALE**  
corso Matteotti 143 tel.803452



di Roberta Pascucci

# E CARNEVALE SIA!

Par che ognun di Carnevale / a suo modo possa far; / par che ora non sia male / anche pazzo diventar. / Viva dunque il Carnevale, / che dilette ci suol dar. / Carneval che tanto vale, / che fa i cuori giubilant. (Carlo Goldoni).

Foto: 1) Barbara Piermattei; 2) Gianfranco Sartini 3-5-6) Ramona Neri; 4) Luca Bisciari



AGOPUNTURA  
DERMATOLOGIA  
FISIATRIA  
FISIOTERAPIA  
LOGOPEDIA  
ORTOPEDIA  
OSTEOPATIA

PNEUMOLOGIA  
PODOLOGIA  
PSICOLOGIA  
RADIOLOGIA  
RIABILITAZIONE  
RIEDUCAZIONE COGNITIVA  
TERAPIA DEL DOLORE

**CENTRO MEDICO RIABILITATIVO ALGOS**

Via del Fiume, 53/E FANO - Tel. 0721.826556 - WWW.ALGOSFANO.IT

Main Sponsor: BCC FANO - IDRONOVA - RIST.LA PERLA - BON BON GELATERIA - PRODI SPORT  
 AUTOSCUOLA PAOLONI - FANOGOMME - SCHNELL - ALLIANZ ASSICURAZIONI FALCIONI  
 NO PROBLEM SRL - CONAD CENTRO S.LAZZARO - AUTOCARROZZERIA 2000 - DABTEC

# CSI-Fano 81° anno

## Centro Sportivo Italiano

### Comitato di Pesaro e Urbino - aps

[www.csifano.it](http://www.csifano.it) - tel/fax 0721.801294

**CAMPIONI NELLO SPORT, CAMPIONI NELLA VITA: "VIVI CON STILE"**  
**RIVOLGITI ALL'AVIS PER LA TUA DONAZIONE DI SANGUE 0721.803747**

a cura di **Francesco Paoloni**  
 (marzo 2025)

**INFO** La sede del Centro Sportivo Italiano di Pesaro-Urbino è a Fano in via San Lazzaro 12 (c/o Palas Allende, 1° piano), tel./fax 0721-801294, cell. 338-7525391.  
 E' aperta su appuntamento, contattando i recapiti.  
 Tutte le informazioni sulle attività del CSI-Fano (compresi aggiornamenti, calendari, classifiche e foto dei protagonisti) e CONVENZIONI sono disponibili sul Sito Internet [www.csifano.it](http://www.csifano.it);  
 E-mail: [csifano@gmail.com](mailto:csifano@gmail.com) [pesarourbino@csi-net.it](mailto:pesarourbino@csi-net.it) pagina Facebook CSI Fano

#### Bon Bon Gelateria

viale Cairoli, Lido di Fano  
 tel. 0721-807277

#### ALLIANZ assicurazioni Falcioni

la tua assicurazione di fiducia  
 via IV Novembre 83 - Fano 0721-800730

#### No Problem srl

Noleggio attrezzature per feste  
 via U. La Malfa 31 - Fano tel. 0721.803665

#### FANOGOMME

VIA PISACANE 33 FANO -TEL. 0721.809762  
 Convenzione pneumatici (anche gomme termiche) e servizi riservata ai tesserati del CSI-Fano. Vieni a scoprire le vantaggiose offerte e sconti

#### DabTec

Impianti elettrici - servizi per eventi  
 audio e video 335.7431299

**SMETTIAMO DI FUMARE**  
 campagna antifumo del CSI-Fano. Info:  
[www.csifano.it](http://www.csifano.it)

#### AUTOSCUOLA Paoloni

#### PATENTI

A B C D E

CAP CQC RECUPERO PUNTI

Via Nini, 5 - FANO - 0721.828203  
[autoscuolapaoloni@gmail.com](mailto:autoscuolapaoloni@gmail.com)



#### CONAD CENTRO

FANO - S. LAZZARO - 0721.826990  
 TUTTI I GIORNI  
 ORARIO CONTINUATO 7.30-20.00  
 APERTO ANCHE LA DOMENICA MATTINA

#### Prodi Sport Fano-Pesaro

viale Piceno, 14 - Fano tel. 0721-824007  
 Convenzione per tesserati CSI: sconto 10% su tutti i prodotti in vendita presentando tessera CSI

#### Idronova snc

Idrraulica, Riscaldamento, Condizionamento  
 via della Fornace 42/a - Fano tel. 0721.862355

Da 81 anni il CSI-Fano, poi diventato Comitato provinciale di Pesaro-Urbino, è il punto di riferimento a Fano e nel resto della provincia per affiliazioni società sportive, ASD, SSD, circoli, oratori, gruppi sportivi amatoriali... con iscrizione gratuita nel registro sport e salute e immediato riconoscimento. Per info:  
[www.csifano.it](http://www.csifano.it) - 338.7525391

**LO SPORT NON SI IMPROVVISA**  
**Anche nel 2024.25 AFFILIAZIONE al CSI GRATUITA!!!**

**Tutti gli aggiornamenti di tornei, manifestazioni, risultati e classifiche, comunicati... sono sempre in tempo reale nel sito**  
**[www.csifano.it](http://www.csifano.it)**

## IL NUOVO CONSIGLIO CSI



Il nuovo consiglio CSI 2025 Marco Pagnetti (presidente), Marco Ceppetelli, Diego Casalini, Samuele Cimarelli, Matteo Omicioli, Andrea Mariotti, Pietro Giorgi, Francesco Paoloni, Nicolò Palumbo, Cecilia Furiosi, Annagrazia Di Luigi, Annalisa Battisodo. Daniel Paoloni (organo di controllo), Marco Sguazza e Matteo Delvecchio (revisori supplenti), Alessandro Pierucci (giudice sportivo), Don Steven Carboni (consulente ecclesiastico)





In collaborazione con:



# IL GIOCO È UN BENE EDUCATIVO 2025

Il CSI promuove la 8ª edizione del corso di formazione "IL GIOCO È UN BENE EDUCATIVO", rivolto a operatori dei centri estivi, animatori, educatori e operatori sociali e chiunque voglia allargare le sue conoscenze sull'arte del giocare\* per metterle in pratica nel proprio ambito di lavoro o anche nella quotidianità.  
**Corso per Educatore sportivo (Coni B1005)**

Gli incontri del corso si svolgeranno in presenza nella palestra della scuola primaria "F. Tombari" Via XXVI strada - Bellocchi

## PROGRAMMA INCONTRI

**1** Venerdì 14 Marzo, ore 20:30  
**PRESENTAZIONE DEL CORSO**

esempi pratici di lezione a cura del Comitato CSI Pesaro Urbino

**2** Venerdì 21 Marzo, ore 20:30  
**PEDAGOGIA DEL GIOCO**  
 a cura della Dott.ssa Francesca Maroni (educatrice, pedagogista, operatrice di circo sociale e clownterapia) e Ginevra Montanari (insegnante e pedagogista)

**3** Venerdì 28 Marzo, ore 20:30  
**ESEMPI PRATICI DI LEZIONE**  
 a cura del Comitato CSI Pesaro Urbino

**4** Domenica 30 Marzo, dalle 9:00 alle 13:00  
**IL GIOCO È UNA COSA SERIA! IL VALORE EDUCATIVO DEL GIOCO DI GRUPPO**  
 a cura di Giuseppe Tondelli, formatore sportivo nazionale CSI, allenatore FIGC di base Uefa, allenatore giovani calciatori

**5** Venerdì 11 Aprile, ore 20:30  
**TECNICHE DI PRIMO INTERVENTO**  
 a cura di Giorgia Marcelli de "Il Piccolo Alessandro"

Quota corso 25 € con tesseramento CSI gratuito

iscrizioni online sul sito [www.csifano.it](http://www.csifano.it)

INFO: Segreteria CSI 338 7525391 - [csifano@gmail.com](mailto:csifano@gmail.com) / [pesarourbino@csi-net.it](mailto:pesarourbino@csi-net.it)



# NUOVO REGOLAMENTO PER LA GESTIONE DEGLI IMPIANTI SPORTIVI: PIÙ CHIAREZZA, EQUITÀ E PROGRAMMAZIONE

Lo sport al centro dell'azione amministrativa della giunta. La giunta comunale, su proposta dell'assessore allo Sport Santorelli, ha licenziato il nuovo regolamento per la gestione degli impianti sportivi che ora sarà sottoposto all'approvazione del consiglio comunale. L'obiettivo è garantire una gestione più trasparente, equa ed efficiente delle strutture cittadine, offrendo alle associazioni sportive criteri chiari e ben definiti per l'accesso agli impianti.

“Con questa riforma compiamo un passo decisivo verso una gestione più moderna ed efficiente dello sport cittadino – ha osservato il sindaco Serfilippi – il nostro obiettivo è dare a Fano impianti sportivi sempre più accessibili, ben gestiti e adeguati alle esigenze della città. Con questa regolamentazione stabiliamo criteri e norme chiare che possano far crescere sotto il profilo qualitativo le attività sportive”.

giore durata delle concessioni. Il nuovo regolamento stabilisce che i gestori, entro i primi due anni dalla presa in possesso dell'impianto, dovranno realizzare a proprie spese le migliorie concordate in fase di gara. “Non sarà più possibile rinviare gli interventi fino alla fine della concessione, come accadeva in passato”, ha sottolineato Santorelli, evidenziando come questa misura garantirà una manutenzione più tempestiva e un costante miglioramento delle strutture.

Per quanto riguarda la durata delle concessioni, il regolamento stabilisce che i grandi impianti avranno una concessione di sei anni più tre, i medi impianti quattro anni più due e i piccoli impianti tre anni più uno. Questo sistema consentirà una maggiore stabilità per i gestori e, allo stesso tempo, offrirà all'amministrazione la possibilità di aggiornare periodicamente le condizioni di utilizzo degli impianti in base alle necessità della città.



**La giornalista SKY Cristiana Buonamano con l'Assessore Alberto Santorelli durante la presentazione del nuovo regolamento degli impianti sportivi**

Una delle principali novità riguarda la classificazione degli impianti, ora suddivisi in grandi, medi e piccoli, per superare la frammentazione che in passato generava confusione nella gestione e nell'assegnazione delle strutture. L'assessore allo Sport, Alberto Santorelli, ha sottolineato che “questa nuova suddivisione consente una distribuzione più razionale, evitando disparità e migliorando l'efficienza della gestione sportiva in città”.

Un'altra innovazione significativa riguarda l'affidamento dello Stadio Comunale Raffaele Mancini, che sarà concesso in gestione unitamente al campo sportivo comunale di Trave, destinato a diventare il campo di allenamento.

Il regolamento introduce anche un limite massimo di impianti gestibili per ogni soggetto, fissato a cinque, con un massimo di un grande impianto, due medi impianti e tre piccoli impianti. Questa disposizione, ha spiegato l'assessore Santorelli, permetterà “una gestione più equilibrata, evitando situazioni di accentrimento, affinché più realtà sportive possano accedere alle strutture”.

Un altro punto cardine della riforma riguarda le condizioni per la mag-

La riforma prevede inoltre criteri più stringenti per l'assegnazione delle strutture, privilegiando le attività agonistiche e giovanili, nonché le iniziative dedicate ai soggetti diversamente abili. Solo dopo aver garantito spazi adeguati a queste categorie sarà possibile destinare gli impianti ad attività ricreative o amatoriali.

Per garantire la qualità del servizio, l'affidamento degli impianti a rilevanza economica avverrà attraverso un'attenta valutazione della sostenibilità economica e delle capacità gestionali dei candidati. Inoltre, la distinzione tra manutenzione ordinaria e straordinaria stabilisce che i costi di gestione quotidiana saranno a carico del gestore, mentre quelli straordinari rimarranno di competenza dell'Ente.

Il nuovo regolamento entrerà ufficialmente in vigore il 1° aprile 2025. Per garantire un passaggio graduale al nuovo sistema, i contratti in essere con scadenza successiva al 1° settembre saranno prorogati fino al 30 giugno dell'anno successivo. “Questa è un'altra novità: rendiamo coincidente la stagione sportiva con la concessione dell'impianto, evitando gli errori del passato, quando si creava una vacanza temporale che limitava l'efficienza della gestione”.

# UN 2025 DI RESPIRO INTERNAZIONALE PER "LOLLO" MARCANTOGNINI

Col mese di marzo si alzerà ufficialmente il sipario sulla nuova stagione calcistica di Lorenzo "Lollo" Marcantognini, pronto a tornare a difendere i colori dello Sporting Amp Football Club Fano, della squadra polacca del Kulooporni Bielsko-Biała e della nazionale italiana di calcio amputati. Il 2025 del ventiduenne fuoriclasse fanese comincerà infatti nel weekend del 29 e 30 marzo con la prima tappa del campionato di serie A, alla quale lo Sporting Amp Football Club Fano allenato dall'altro nostro concittadino Paolo "Paio" Palazzi si presenterà da campione in carica avendo vinto



a dicembre il suo terzo scudetto su sei fin qui assegnati (con l'aggiunta di un cinque su cinque nell'albo d'oro della Coppa Italia). La novità di questa edizione è che si giocherà sempre a Correggio (RE), dove "Lollo" e compagni debutteranno affrontando sabato 29 gli Insuperabili Torino. Nella stessa giornata incroceranno poi gli storici rivali del Vicenza, che ritroveranno sulla propria strada anche domenica 30. Gli altri tre appuntamenti sono in programma per il 12 e

13 aprile, 10 e 11 maggio e 28 e 29 giugno. Innovativa anche la formula, che prevede che queste tre formazioni si sfidino sei volte con ciascuna avversaria. Lo Sporting Amp Football Club Fano rappresenterà inoltre il nostro Paese alla prossima Champions League, in agenda ad Ankara, in Turchia, dal 30 maggio all'1 giugno. Gli altri partecipanti saranno gli inglesi dell'Everton, i turchi dell'Alves Kablo, i polacchi del Wisła Cracovia, i georgiani della Tbilisi, gli irlandesi del Shamrock Rovers, i tedeschi del Mainz e gli spagnoli della Fundación Real Betis. L'avventura nel campionato italiano si intreccerà con la terza esperienza di "Lollo" in quello polacco, per la terza annata di fila con la maglia del Kulooporni Bielsko-Biała. Dopo due secondi posti consecutivi dal fine settimana del 22 e 23 marzo, a Poznań, proverà a spezzare l'egemonia del Wisła Cracovia, detentore degli ultimi quattro titoli. Le altre gare si disputeranno il 26 e 27 aprile a Rzeszów, il 24 e 25 maggio a Varsavia, il 21 e 22 giugno a Cracovia, il 5 e 6 luglio a Breslavia, il 20 e 21 settembre a Bydgoszcz ed il 4 e 5 ottobre a Bielsko-Biała. Senza dimenticare ovviamente gli impegni con la selezione azzurra, a cominciare dal Torneo Internazionale di Marsiglia, in Francia, del 17 e 18 maggio per proseguire con la Nations League A (alla quale l'Italia si è qualificata grazie ai suoi gol) a Trebisonda, in Turchia, dall'11 al 15 settembre.

## RISTORANTE LA LISCIA DA Mr ORI

*Aperto Tutti i Giorni  
a Pranzo e Cena  
chiuso il lunedì e la domenica sera*

**SENTIRSI  
IN FAMIGLIA**



**RISTORAZIONE DI QUALITA'  
IN CITTA' DAL 1991**

**RISTORANTE LA LISCIA DA Mr ORI VIA PUCCINI, 2 FANO TEL. 0721.838000**

# ALMA JUVENTUS FANO IN FEBBRAIO L'ALMA VOLA



L'ultimo periodo è stato d'oro per l'Alma Juventus Fano di mister Facchini, artefice di ben sette successi consecutivi. Durante l'intero campionato di D la formazione fanese ha peraltro subito una sola, immeritata sconfitta, quella cioè della seconda giornata ad Urbino il 18 ottobre scorso.

E va detto che per questa stagione la squadra è stata completamente rinnovata, abbassando l'età media di almeno sette anni e proponendosi come una realtà promettente nel panorama del futsal marchigiano. La striscia magica è arrivata a sette col 4-7 di Fermignano, dando seguito ad un percorso trionfale iniziato il 14 dicembre. Le ultime due gare sono state ben giocate, portando altri sei preziosi punti. La prima, contro lo Special One A, ha visto gli avversari tenere testa agli all-blacks per buona parte del match dimostrando di non meritare l'attuale posizione. Solo nel finale capitano Pantoli e Mere



**La formazione scesa in campo a Fermignano in alto da sinistra: Mentucci, Abbruciati R., Fronzi, Vitali, Sanchini, Perelli, Facchini (all.); in basso: Pietrelli, Bacchiocchi, Rovinelli, Colombati, Abbruciati M., Pantoli**

Colombati sono infatti riusciti a ribaltare il risultato, cancellando l'unica incertezza difensiva che avrebbe potuto costare cara. Ottima anche la prova dei numerosi ex presenti tra gli ospiti. Nell'ultima sfida, sul campo dei fermignanesi, l'AJF ha poi confermato di essere l'unica vera antagonista della capolista Urbania. I durantini possono però contare su vantaggio di quattro lunghezze, quando mancano ancora cinque turni alla conclusione della regular season. Il cammino dell'Alma Juventus procederà col duello casalingo del 7 marzo col Piobbico, dopodiché ci si sposterà nella tana dello Special One B per un confronto non valido per la classifica. Successivamente, il 14 marzo, i fanesi ospiteranno il Vado, quindi affronteranno il Montecchio in trasferta il 28 marzo. Gli ultimi due impegni della stagione regolare saranno invece il 4 e l'11 aprile, rispettivamente tra le mura amiche col San Costanzo ed a Fossombrone.

## CARNEVALE DI FANO

16/23 FEB  
02 MAR  
2025

IN VIAGGIO  
COL VULON,  
I SOGNI  
SON DESIDERI...

BELLO DA VEDERE,  
DOLCE DA GUSTARE  
DAL 1347

INFO E PRENOTAZIONE BIGLIETTI SU  
CARNEVALEDFANO.COM

## AGOSTINI



**INFORTUNISTICA STRADALE E PRIVATA**

**VIA VANZOLINI, 9 PESARO 0721.35613**

# DOPO L'EXPLOIT AL MONDIALE ROSALBA BARATTINI SI CONFERMA REGINA IN ITALIA

Si arricchisce di altre medaglie d'oro la già prestigiosa sala dei trofei di Rosalba Barattini, che ha aperto il suo 2025 di gare fregiandosi del secondo titolo tricolore consecutivo per il ballo latino-americano. La Barattini ha concesso il bis il 13 febbraio ai campionati italiani Assoluti presso il Play Hall di Riccione, dove stavolta nella categoria Over 31 Open di Latin Style Show è salita sul gradino più alto del podio (in compagnia dell'immane mamma) precedendo in classifica generale l'emiliana Elisa Perrone dell'ASD Team Diablo e la laziale Sabrina Apa dell'ASD The New Professional Dance. La fuoriclasse fanese da quest'anno difende invece i colori della scuola Numero Uno Sardegna, coi quali si è poi laureata campionessa regionale di danza sportiva nell'appuntamento andato in scena nello scorso weekend al Palazzetto dello Sport di Capoterra (CA). Continua insomma il suo momento magico, essendo reduce dai due ori, altrettanti argenti ed un bronzo riportati a novembre ai mondiali IDO (International Dance Organization) di Skopje in Macedonia del Nord.



## PADEL COPERTO E RISCALDATO



**All'Alma Park il Padel d'inverno è caldo! Nel nuovissimo impianto è possibile giocare confortevoli con una temperatura gradevole grazie all'impianto di riscaldamento e al doppio tetto.**



ALMA PARK

**PRENOTAZIONI:** 392.0026464  [almapark2021](https://www.instagram.com/almapark2021)

**APP:** Playtomic  [Alma Park](https://www.facebook.com/Alma Park)



ALMA PARK

# CORSI DI EQUITAZIONE



Centro Ippico "Le Colline"  
ASD



## LE NOSTRE ATTIVITÀ

Battesimo della sella  
Lezioni di equitazione  
Giochi col pony  
Passeggiate a cavallo  
Pensionamento cavalli

DAI 3 ANNI IN SU



## APERTO TUTTI I GIORNI

Dal lunedì al sabato 15:00-19:30

Domenica 8:00-12:30

## CENTRO IPPICO LE COLLINE

Via Alberone, 5

Cartoceto (PU)

## CONTATTACI

+39 3485645777

centroippicolecolline@gmail.com



# TORNANO A VOLARE I DISCHI DELL' ULTIMATE FANO

E' sotto le insegne della Frasba dal Mar che le ragazze dell'Ultimate Frisbee Fano Association si allineeranno ai nastri di partenza del campionato 2025 di serie B Woman, che scatterà domenica (2 marzo) con la prima tappa in agenda al CUS Verona Park. Per alzare il livello di competitività con una rosa più congrua anche numericamente, la società del presidente Giovanni Bottegoni ha infatti siglato un accordo di collaborazione con la Frasba dal Lac Como. In campo andrà dunque una formazione composta da fanesi e comasche, allenata dal tecnico dell'Ultimate Fano Giacomo Gasparoli. Le arruolate per questo primo appuntamento stagionale, stante l'assenza della sola Agnese Giombetti, sono Camilla Bosca, Matilda Bosca, Rebecca Busca, Zinaida Dellarosa, Matilde Giuliani, Elisabetta Gresta, Adele Rovinelli e Carlotta Santinelli. In questa uscita veronese il calendario riserverà loro l'esordio di mezzogiorno, contro le bolognesi della BFD Borealis, e la sfida delle 16, con le torinesi della AUT FireFlies. I successivi impegni della regular season si terranno quindi domenica 30 marzo e domenica 18 maggio a San Biagio (PD), dove la Frasba dal Mar completerà il programma incrociando nell'ordine prima le bolognesi del DiscoBolo Rookies e le trentine dell'HUB e poi le bolognesi della One Tribe e le veronesi della Dragonfly CUS. La formula di questa edizione prevede infatti un round robin di sola andata, al termine del quale le prime sei classificate disputeranno i play-off per l'assegnazione di una promozione in A e la settima resterà a guardare. Intanto Angry Gulls U15 e U20 dell'Ultimate Frisbee Fano Association hanno invece partecipato al Torneo Bronx Side di Riccione, conosciuto in passato come Ariminum Cup, accompagnate da Diego Signoretti, Enrico Vincenzi, Andrea Baronciani e Nicolas Marchionni. L'U15 fanese è giunta quinta su undici squadre con un bilancio di tre vittorie ed altrettante sconfitte, mentre l'U20 terza su cinque con un ruolino di due successi e quattro battute d'arresto. L'U15 era costituita da Giovanni Baldi, Alessandro Biondi, Camilla Bosca, Rebecca Busca, Tobia Ciuccoli, Zinaida Dellarosa, Lorenzo Marinelli, Giulio Pierini, Alessandro Principe e Simone Scattaglia, l'U20 da Filippo Baronciani, Matteo Bonifazi, Davide Fiordarancio, Massimo Garcia, Leonardo Lanari, Paolo Landini, Tommaso Mariani, Mattia Meloni, Nicola Meloni, Lorenzo Panicali e Paolo Renzi.



# SVELATA LA NUOVA DIVISA DELLA ESSEPIGI TECHFEM FANO RUGBY



Si è svolta presso i locali della Essepigi srl la presentazione della nuova divisa da gioco della prima squadra del Fano Rugby, allenata da Andrea Nucci ed in corsa anche in questa annata per la promozione in B, che ha come main sponsor proprio l'azienda di Schieppe e la Techfem spa. A fare gli onori di casa è stato l'amministratore delegato della Essepigi srl, Andrea Farnese, che con l'avallo del titolare Luigi Patregnani oramai da anni sposa appieno il progetto sportivo del club del presidente Giorgio Brunacci abbinando il proprio marchio alla formazione di C1. Al loro fianco c'era anche il CEO e managing director di Techfem spa, Federico Ferrini, che aveva ospitato nella sua sede il consueto vernissage di inizio stagione e come Farnese non perde mai l'occasione di far sentire la propria vicinanza al Fano Rugby estendendo il suo contributo all'attività del settore giovanile rossoblù.





## SIAMO APERTI TUTTO L'ANNO



## Ristorantino LA BARCHETTA

Specialità Pesce - viale Adriatico, 17 FANO - Tel. 0721.824211





**PADEL  
TENNIS  
CALCETTO  
PICKLEBALL**



**ALMA PARK**  
(EX PLAY TIME)  
via Calamandrei

**VIVI LO SPORT**

**1 campo di CALCETTO di ultima generazione**    **2 campi da TENNIS terra rossa e cemento**

**4 campi PICKLEBALL**  
il nuovo sport  
per tutte le età

**PRENOTAZIONI:**

**3920026464**

**APP: Playtomic**

 **almapark2021**

 **Alma Park**



**3 CAMPI DA PADEL COPERTI  
ESTATE E INVERNO**



vizzo.it

**ABBIGLIAMENTO  
ESTIVO DA LAVORO  
PERSONALIZZATO  
NON FARTI COGLIERE  
IMPREPARATO!**

WWW  
PUNTO  
VIZZO  
PUNTO  
IT

LABORATORIO Via del Commercio, 11 / Fano / PU / 0721.829248 / info@vizzo.it

SHOP Via Nolfi, 48 / Fano / PU / 0721.1795542 / shop@vizzo.it

